京城日報 朝刊

樞軸の契盟いや高し

三國同盟二周年記念日 感激溢るゝ記念行事

【東京電話】米英の非道と世界新秩序の建設をめざして日獨伊三國が樞軸の契りを結んでから早くも二年大東亞戰下にわが海軍旗翩翻と大西洋上に飜り、樞軸協同作戰の凱歌高らかにあがるとき、二十七日の同盟條約締結二周年記念日は樞軸國々民に一しほ深い感激をもつて迎へられた、この日帝都では午後零時半から谷外相主催の樞軸國大公使招待祝賀午餐會が開かれたのをはじめ、午後二時半から日比谷公會堂で大政翼贊會、東京府、市、日獨伊親善協會主催の『日獨伊三國同盟條約締結記念大會』が盛大に開催され、一方文理大をはじめ帝都各大學、高專等十五校の學生代表および教授團の一行は獨伊大使館を訪問、盟邦の勝利を祝ひ大東亞戰下に迎へた劍の記念日を慶祝するとゝもに世紀の誓を新たにした

參加各國全世界にメツセージ

【東京電話】廿七日日、獨、伊三國條約締結二周年記念の意義深き日を迎へ日本、ドイツ、イタリーをはじめその後同條約に參加したクロアチヤ、スロバキヤ、ハンガリー、ブルガリヤ、ルーマニアの各國の外務大臣はそれぞれ全世界に對して一齊にメツセージを發し三國條約に基く共同戰爭の完遂と世界新秩序建設に對する不動の決意を力強く披瀝し盟盟のいよ／＼固き働きを明示した

日獨伊三國外相決意を披瀝

(上)谷外相 (中)リ獨外相 (下)イ伊外相

相携へて突破せん 前途なほ幾多の障碍

谷外相祝辭

【東京電話】二十七日日比谷公會堂で開催された『日獨伊三國條約締結記念大會』における谷外相の祝辭要旨左の通り

恰も二年前のけふ日獨伊三國の間に歴史上劃期的意義を有する三國條約を締結し、三國は政治、經濟は勿論、軍事上においてもあらゆる援助をなすべきことを誓約したのであるが、三國の眞意は底止するところを知らざる世界の騷亂を速かに終結せしめんとするにあつたのである、しかるに米英は頑ひて三國の眞意を諒解せず東亞においては殘存重慶勢力を使嗾してあくまで日支兩民族を相戰はしむるに努めたるのみならず、與國を誘つて帝國の周圍に武備を固め遂には帝國の存立と名譽とを脅かすに至つたのである、昨年十二月八日宣戰の大詔渙發せられ帝國は蹶然起つて米英に對し膺懲の師を興すことになつたが、盟邦獨伊もまたわれに呼應し直ちに米國に宣戰しかつ三國條約により結ばるる同盟關係に聊かも間隙なきことを如實に示したのである、かくの如く三國條約第二周年においては日獨伊三國の對米英共同戰爭の開始といふ世界情勢の上に有史以來の一大變化が起つたのであるが、戰爭の經過は日に日にわれに有利に進展してゐる、しかもその間東亞においては帝國の指導下に新秩序の建設は着々と進行し、滿洲國は建設後すでに十周年を經て國運ますます隆盛に向ひ、國民政府の下に更生せる支那も新秩序建設のために協力してをり、泰國および佛印と帝國との協力もまた日に／＼親密を加へ行くのみならず、皇軍の占領下の南方諸地域の治安の確立および建設事業も着々と進んでゐるのである、また歐洲においてもルーマニヤ、ハンガリー、ブルガリヤをはじめ三國條約に加盟せる諸國は獨伊の建設事業に協力してゐるのは心強い限りである、帝國および盟邦獨伊の目指すところは畏くも御詔勅において示させ給ひたる通り萬邦をして各々その所を得せしめ、兆民をして悉くその堵に安んぜしめるの曠古の大業の完遂にあり、從つて前途なほ幾多の試煉と困難とを克服しなければならぬといふ點である、そも／＼新秩序建設達成のためには前線の將兵と同様の心構へをもつて銃後のわれわれも一億一心奉公の實を擧げこの崇高なる目標に向け邁進するの要がある、かりそめにも驕慢の心をもつて締盟國との盟約を忘れ獨善の氣風を生ぜんか、これひとへに米英などの敵國をして會心の笑をもらしむるに過ぎざるの所以を充分に認識して頂きたい、われわれ國民は畏くも御詔勅により示し給ひたるところを拳々服膺して互に協心戮力するとともにますます國體の觀念を明徴にし外に獨伊その他盟邦との協力をますます緊密ならしめ相携へもつて前途に豫想せらるゝ幾多の障碍を突破し聖旨に副ひ奉らんことを期すべきである

新世界秩序の基礎

三國同盟は永遠なり

獨外相放送

【ベルリン廿六日同盟】リツベントロツプ獨外相は三國同盟條約締結二周年を記念して二十六日夜要旨次の如きメツセージを放送した

三國同盟條約が署名された當時の目的は歐洲戰爭が世界戰爭に發展することを防止するとともに平和の回復を促進しかつ正義に基く新世界秩序建設のために道を切り拓くことであつた、しかるに三國同盟條約諸國家の敵はわれ／＼とは全然違つた野望を抱いてゐたのである、利己主義と貪慾にひきずられてゐる彼らはわれ／＼青年國家の當然の權利たる生活圏建設の權利、世界資源參加の權利を拒否するとともにわれ／＼の生存權を無視した、過去二年間においてわれわれ同盟國は危局に直面しなければならなかつたが、三國同盟條約は完全にその試煉に堪へ得た、同盟諸國家の堅密なる協力は深まり生死を賭する今次戰爭において一つの社會に結合して斷乎敵と闘つてゐるのである、生きる爲のこの戰爭において三國同盟條約の締結國は陸海空に燦々たる勝利を獲得し敵が難攻不落と誇る要塞を次々に攻略した、しかし敵は失地回復を目指して執拗な努力を繼續してゐる、從つてわれ／＼は前途になほ大いなる忍耐を必要とする、しかも目的の正しきことを意識してゐる、三國同盟條約諸國家は敵と會へば必ずこれを撃碎する決意をしてをり、敵がわれ／＼に對して最早や干渉する權利を持たないと認識するまで戰ひを繼續して行くであらう、敵がわれ／＼の生活圏に對し干渉する權利を持たないと認識したその時こそは新しく正しき世界秩序建設のための必須條件が完成したことになるのである、三國同盟は世界史上かつて見ざる最も強力なる國家聯合であり獨立のためのわれらの鬪爭が勝利をもつて終結したのちといへどもこの同盟は新世界秩序の基礎として存在しわれ／＼のために永久的なそして幸福なる平和を保證するであらう

名譽ある平和と正義實現へ

伊外相放送

【ローマ二十七日同盟】日獨伊三國條約締結二周年記念に際しチアノ伊外相は二十六日夜ラジオを通じ左の如きメツセージを放送した

二年前の一九四〇年九月二十七日日獨伊三國はベルリンにおいて三國條約を締結し共同目的の實現に向つて全力を傾注せんとする不退轉の決意を表明した、勝利を確信する三國は勇敢奮闘して理想の實現に邁進してゐる事實を今日われわれは確認する、三國條約は單なる外交的打算から生れたものでもなく一時的離物的思想から出たのでもなく三國の共通使命、共通目的の重要性を深く日獨伊國民が認識したことから締約を見るに至つたものである、過去數年間人類生活の眞實の力は日獨伊三國によつて實現せられるに至り三國は團結して生存權の確保、新秩序の創造、維持、共榮の着進などの共通目的に向ふ正義の鬪爭を行つて來た、これこそ三國條約精神に外ならず爾來三國條約はブルガリヤ、ハンガリー、ルーマニヤ、スロバキヤ、クロアチヤなどの盟邦を加へその勢力圏は擴大延長した、三國條約の精神のもとにわれ／＼は正義に基く世界新秩序および平和を創造し國民の要望に應へんとして今日それ／＼戰爭を行つてゐる、これこそわれ／＼國民の指導者が常に追ひてゐる理想なのである、この理想に導き三國の指導者および傑出した人物が必ずや歐洲および東亞に名譽ある平和と正義とを實現することを確信するものである

首相、獨伊に祝電

【東京電話】東條首相は日獨伊三國條約締結第二周年記念日の廿七日ヒ總統ならびにムツソリーニ首相にあて祝電を發したがその全文左の如し(括弧内はイタリー向け)

日獨伊三國條約第二周年記念日に當り余は貴總統(首相)ならびにドイツ(イタリー)國民に對し滿腔の祝意を表するものなり、ドイツ(イタリー)國民が貴總統(首相)閣下の一糸紊れざる統率の下に凡ゆる艱難を克服して赫々たる大戰果を擧げ着々として歐洲新秩序の建設に邁進しつゝあるは余の欣快に堪へざるところにして、日本國民またあくまでも協心戮力この未曾有の大戰爭に究極の勝利を獲得し以て新しき道義に基く世界を建設せんことを期するとともに貴總統(首相)閣下の御健康とドイツ(イタリー)國の御隆昌を祈る

外相から祝電 獨伊兩國外相宛

【東京電話】三國條約二周年記念に際し谷外相は二十六日獨外相リツベントロツプおよび伊外相チアノに對し左の内容の祝電を發した

本日日、獨、伊三國の共同戰爭開始後第一回の三國條約締結記念日を迎ふるに當り日、獨、伊三國が今次未曾有の世界的大變動に際し[illegible]崇高なる理想實現に協力しつゝあるを[illegible]するところなり、ここに日、獨、伊三國[illegible]

谷外相、樞軸側代表を招待

【東京電話】日獨伊三國同盟締結二周年記念日を祝して谷外相は廿七日正午外相官邸に獨伊大公使一同を招待した、ドイツ側オツトー大使、コルト公使、ウオルタート經濟使節團長、イタリーのインデルリ大使、ヤモ公使、ヤンコ・ペニクブルガリヤ公使、ヤ外使ら谷外相に案内されて席につく、重光大使も顔々しい、東條首相はじめ杉山參謀總長、永野軍令部總長、米内大使、東郷茂德氏、大橋忠一氏の喜びにつゝまれた姿も各種閣僚武官に交つて見られた、定刻零時三十分日獨伊樞軸の盟友六十五名を前に谷外相立つて締結二ケ年間の輝く戰果を稱へ日獨伊三國の盟友はいよ／＼戰場における唯一の同盟となつたと將來への決意を披瀝すれば、インデルリ伊大使もわが盟邦に應へ歐洲戰線とともに北洲に近中東にまたコーカサス高原に果敢なる作戰を開始してゐることを力強く述べ、同盟締結二周年を祝して杯を高くあげて將來の結果を誓ひ午後二時から祝賀記念式典たる日比谷公會堂に向つた

米土關係惡化

スタインハート駐土米大使歸國

【イスタンブール二十六日同盟】駐トルコ米大使スタインハートは二十六日アンカラを出發エジプト經由歸國の途についた、同大使の歸米に關しアンカラ外交筋では次の如く見てゐる、卽ち米土關係の惡化によりスタインハートの立場もますます困難を加へるに至つたため今回の召還となつたもので若しルーズベルトはスタインハートの後任として新駐土大使を任命せしめてトルコに對しいよ／＼壓迫政策に出るものと見られる

共同目的の完遂へ

中央協力會議 總會で記念決議

【東京電話】中央協力會議第二日の廿七日は日、獨、伊三國同盟締結二周年記念日に當るので協力會議では當日劈頭安藤議長より同盟締結の意義とその盟約の燦たる成果を讃へたのち、協力會議として將來、同盟のます／＼輝からんことの決議を行ひたき旨をはかり滿場拍手のうち可決、安藤議長、井上三郎侯以下起草委員十五氏を指名、起草委員は直ちに議長室に退き左の如き共同目的達成に關する決議文を起草、午後一時再開劈頭の總會にこれを附議可決した、よつて協力會議では右決議文を折から日比谷公會堂に開催中の日、獨、伊同盟締結記念大會ならびに外務省、獨伊兩大使館に傳達した

日、獨、伊三國同盟締結二周年記念決議

われら日本國民大東亞戰爭を闘ふこと十箇月大御稜威のもと赫々たる戰果を擧げつゝあり、光輝ある日獨伊三國同盟締結の二周年記念日を迎ふ、今や、三國同盟の目的たる世界新秩序の建設は着々進展し、われら東亞に滿洲國、中華民國、泰國など同轍共管の盟約相擁へ萬邦をして各々その所を得しむる大理想を大東亞の新天地に實現し、獨伊同盟邦また西に締盟し、與國相率ゐて新歐洲の建設に燦たる成果を收めあり、しかもわれら三國共同の敵米英は世界各所に蠢動し、かつて彼等が横行闊歩せし七つの海、五つの大陸は今や變じてその頽落の舞台と化す、かゝる新情勢に應じ、印度をはじめ各地の諸民族また蹶然起たんとす、戰ひの勝利と建設の完成とは歴史のわれらに命ずるところたり、されど曠古の大業は今日漸くその緒につきたるのみ、戰局はかゝつて今後にあり前途遼遠にして多難なるまた言を俟たず、大東亞戰爭勃發以來日獨伊三國は夙に對米英戰爭完遂協定ならびに新軍事協定を締結して一致協力の實を擧げ來れり、今日同盟締結二周年の佳日に當り、われら日本國民は締盟の固きをます／＼固うし、もつて共同目的の達成を期すると共に盟邦と相携へて皇謨を翼贊し奉らんことをこゝに厳粛に決議す

昭和十七年九月廿七日 大政翼贊會 第三回中央協力會議

一萬名の萬歳

日比谷の記念大會

【東京電話】日獨伊三國同盟條約締結二周年を記念する東京府、市、大政翼贊會ならびに日獨伊親善協會主催の記念大會は廿七日午後二時から日比谷公會堂で開かれた、三國同盟を謳歌する市民の群は午前九時頃から續々と會場に詰かけ定刻には定員の四千名をはるかに突破して約一萬名にも達し、それでも入り切れないで約二千名の熱誠の市民は廊下や階段、さては公會堂の周圍に群つて拍手を送るといふ盛況であつた、定刻宮城遙拜、海軍々樂隊の伴奏による國歌齊唱、翼贊會事務總長後藤文夫氏の開會挨拶、松村府知事の日獨伊三國同盟締結に關する詔書奉讀ののち莊重なる『海ゆかば』の吹奏と共に一分間の默禱を行ひ、次で獨伊兩國々歌の吹奏、岸本東京市長の挨拶ののち東條首相、谷外相、オツトー獨大使、インデルリ伊大使が交る／＼立つて三國の盟約いよ／＼固きを祝つて挨拶を述べ、中央協力會議々長井上三郎侯、松本重治氏が中央協力會議で行はれた三國同盟祝賀の決議文を携へて會場に到着、滿堂の拍手をうけて井上侯がこれを朗讀、聽衆に多大の感銘を與へた、次で日獨伊親善協會長小笠原長生子の發聲でそれぞれ日獨伊三國の萬歳を全世界の涯までとゞけとばかりに唱和して同三時半意義深い大會をとぢた

首相祝辭要旨

【東京電話】廿七日午後二時半から日比谷公會堂において開催された日獨伊三國條約締結記念大會における東條首相の祝辭要旨左の如し

顧ればこの二年の間日獨伊三國の關係は日とともに緊密の度を加へいよ／＼提携協力の實を擧げ殊に帝國の參戰以來東西相呼應して雄渾なる作戰を展開し遙々として世界歴史に比類なき大戰果を擧げ前途に洋々たる希望を抱きつゝ一歩一歩共同目的達成の階梯を進めてゐる、同志の約を結べる三國のため、はたまた三國と行を共にする盟邦各國のためまことに御同慶に堪へない次第である、由來帝國は朋友相信ずる國である、信義を重ずる國である、國内數百の結束も三國同盟の締結も實にその基調をこの信義においてゐる、三千年來育まれて來た帝國のこの信義の道は實に崇高にして一貫不變のものであり、世界の變轉によつて動搖するが如き皮相なものではない、敵國の如何なる策謀にも乘ぜられるが如きことの絶對にないものである、今や帝國はあくまでもこの信義の道を履んで内にいよ／＼擧國一致の實を擧げ、外にますます三國同盟の契りを固めこの未曾有の大戰爭に究極の勝利を獲得せんことを期してゐるのである、ここに日獨伊三國條約締結二周年の日出度き記念日に當り重ねて衷心より同盟の意を表するとともにいよ／＼三國不動の固き契りを提げて相共に共同の目的完遂に邁進せんことを誓ふものである

軍需、民需兩省の設置要望

岡野、前田兩各界代表重要發言

【東京電話】第三回中央協力會議第二日の總會席上生活體制の具體的方策に關連し岡野清豪氏(各界)および前田房之助氏(各界)からそれ／＼軍需省、民需省の新設乃至は戰時生産省、戰時國民生活省の設置が要望され、經濟行政機構改革の今後の動向を示唆するものとして注目された、両氏の發言内容は次の如くである

岡野清豪氏

國防國家の建設を物資需給に重點を置く經濟的方面から見れば生活必需物資ならびに戰爭遂行に要する軍需物資の充足に關する行政官廳組織は各省制度の綜合を存し二元的乃至多元的監督が行はれ、現下の課題たる生産自體がこのため阻害されつゝある現狀にある、これが對策として左の如き行政機構の劃期的改正を提唱する

一、經濟行政機構を生活必需物資軍需物資充足の二大目的に從ひ二大別しこれを管掌すべき獨立の最高行政機關として軍需省ならびに民需省を新設する

一、軍需相は軍需生産一切に關する事項を一元的に處理し一方民需省は生活必需品の生産、配給および消費を一元的に管掌、現在商工、農林その他經濟官廳の管掌する事務をそれ／＼整理統合して両省に確然と分屬せしめる

一、しかして軍一軍需省の設置により軍需生産の再點主義の徹底に迫る最高度の發揮が期待し得るがドイツにおいてはすでに一昨年三月軍需大臣を任命し軍需生産に關する全權をこれに委任し軍需生産の確保に萬全を期しつゝある

一、右の如き經濟行政機構の改正により物價政策の如きも必ずしも現在の如き劃一主義をとる必要はなく軍需生産については生産增強を唯一目標として獨自の立場から調整を加へるとともに[illegible]

前田房之助氏

生活必需品については國民生活安定、低物價政策を貫徹し得る總合的生活物資確保の段階においては見透し得るが大東亞戰下においては一步を進め政府が生産者に對し直截簡明な指導を行ひ生産者の創意と工夫を刺戟する必要がある、このためには現行内閣制度に再檢討を加へ經理の權限を强化し戰時中内閣の更迭を避けるとともに戰時生産省、戰時國民生活局(何れも假稱)を設置し少數閣僚制を斷行しもつて軍需品ならびに生活必需品の生産增强を期すべきである

藤山氏平壤へ

【平壤電話】東亞經濟懇談會日本本部長、日本商工會議所會頭藤山愛一郎氏は西鮮現地懇談會出席のため二十七日午後一時二十分着列車で同會朝鮮委員會常務理事田村浩氏等一行六名とともに來壤、府内視察の上同夜は鐵道ホテルに一泊廿九日午前中各方面に挨拶の上午後二時より平壤府廳に開催の懇談會に臨み同夜八時五分發列車で京城へ引返す豫定

訪華使節團歸京

【東京電話】國民政府汪主席ならびに外交部長褚民誼氏の訪日に對する答訪のため去る十七日東京を出發南京に赴いた平沼、有田、永井三特派大使を首班とする使節團は國書奉呈をはじめ大東亞戰下日華親善の大任を果したので、三特派大使はじめ吉岡公使以下二十一名は二十七日朝南京を出發途中歸國の途につき空路を經て同日午後四時二十分無事羽田飛行場に安着晴れの歸京をし外務省から左の如く發表された

外務省發表

國民政府に對する答訪使節團は九月二十七日午後四時二十分羽田に歸着せり

わが大西洋新作戰

鬼に金棒の力強さ

盟邦あげて協同作戰を謳歌

【ベルリン特電】(廿五日發)帝國海軍の大西洋作戰進出は日本における發表と同時にベルリンにおいても公表され、一大センセーションを捲起してゐるが、右に關しドイツ言論界では次の如く論評を行つてゐる

日獨海軍の大西洋及び印度洋における行動は三國同盟によつて結ばれた兩國の緊密なる共同動作の一の表現である、而して今、日本の潜水艦が大西洋に出動し日本海軍が世界を舞台として活躍を開始してゐることを意味する、今回の發表による事實はかかる點より見てその意義重大と言はざるを得ない、而も亦これによつて證明されるものは樞軸側の報道するものが徒らに卓上の計畫や將來への希望にあらずして常に嚴然たる事實の報道にあると言ふ點である、今や大西洋におけるドイツ海軍の對米英攻撃陣に日本潜水艦の威力は鬼に金棒と言ふべく、日本海軍の活躍範圍が東亞より歐洲にまで及ぶことが同時に一片の夢ではなくなつた譯である

【ローマ特電】(廿五日發)イタリー政府は廿五日日本海軍が大西洋水域において樞軸海軍と共同作戰を展開しつゝある旨發表したが、この報道に接したイタリー國民は全土を擧げて感激的反響を捲起してゐる、而してこの報道はいかにも日本の政治的、道義的軍事的重大性を有する大事件として各地に感激の波が捲起されてゐる、而して日、獨、伊三國海軍の共同作戰による大戰果は極めて近い機會に齎されるものとして多大の期待がかけられてゐる、政界消息通の間では日本海軍がイタリー海軍の活躍範圍をなす諸水域においても共同作戰を展開する機會が一般的に行はれてゐる

三國同盟締結記念大會 東條首相の挨拶=(電送)

荒鷲ポート・ダーウィンを夜襲

【リスボン二十六日同盟】メルボルン來電によれば、西南太平洋反樞軸聯合軍司令部は日本航空部隊が二十五日夜二回にわたりポート・ダーウィンを空襲した旨二十六日發表した

——人——

◇鷲尾季芬氏 廿六日入城半島ホテル

日曜氣配

株式、去る廿二日には前場の一部引上げ納會したが、三國平營相に終了したところから[illegible]東新百三十円五十錢、大新七十円五十錢、新東九十八円八十錢、鐘紡百五十円五十錢、新鐘百十円五十錢、商船百〇一円丁度

ビタドール 林産 水産 ビタミンAD劑 1日1—2粒
虛弱體質改善 榮養障害補給 抵力減弱恢復 妊産婦榮養 (胎兒榮養)
100粒 ¥2.20 500粒 ¥10.00
國際効力單位検定證明

文藝春秋 十月號 定價五十錢
復古の眞意義 座談會 山田孝雄 高橋俊乘 田中惠 新見吉治 原田敏明 藤田德太郎
大東亞秩序の原則 志村陸城
所有權原理の闡明 坂口三郎
人の生産・物の生産 大槻正男
支那隨論 太田宇之助
文字と假名 吉澤義則
きのふけふ 谷崎潤一郎
日本人の繪 荒木十畝
旅愁 横光利一
乃木大將と傷痍軍人 馬場
義肢に血の通ふまで 保利清
古稀の國蔵 久保田敬一
短歌 齋藤茂吉
國民詩 尾崎喜八
話の屑籠 菊池寛
デル・ピラル兵營 火野葦平

十一月一日・秋季特大號 實業之日本
特輯 これからの問題
これからの生活 これからの經濟
▼企業整備と轉業對策(豊田雅孝)
▼戰時統制經濟の方向(小島精一)
▼消費統制と國民生活(鶴司浩平)
▼戰爭と不動産統制(上原蕃伍)
▼國策投資の行き方(木下茂)
これからの日本と日本人(下村海南)
これからの子弟教育(大森洪太)
南方生活を語る 座談會
南方占領地を觀る(竹内可吉)
南方資源をどう開發するか(加茂正雄)
南方異民族に對する心構へ(本社々長・増田義一)
遵法精神(小畑忠良)
民族と人口(安井洋)
官僚と官吏(田中惣五郎)
交戰諸國の衣食住(石井良一)
學制改革の意義(杉森孝次郎)
大東亞省の出現(丸山幹治)
再出發株の檢討(平野)
夜話 時局いよ／＼出揃つた統制會
援蔣路を斷たれた重慶(田中香苗)
戰爭と新兵器 對談 海軍中將 多田禮吉 中將 永村清
時局修養 ▽死以上のために(櫻井忠温)
▽日本人の死生觀(紀平正美)
▽必勝の生活體制(奥影園)
特價六拾錢 (送料三錢)
東京銀座西一 實業之日本社 振替東京三六

科學と國防 海と空 十月號
大東亞戰爭下の軍人援護 本庄繁
再起の職場に傷病軍人を訪て
★わが腕組國のもの…板垣金市郎軍曹
★病院船での誓ひ…樋口忠一一等兵
海の不可思議…小門和之助
エベレストは招く…小島六郎
私の青年時代
・からだを・魂を…櫻井忠温
・先輩と後進…佐藤紅緑
・正行の立場から…日暮豊年
・スポーツに鍛ふ…飛田穗洲
【二色口繪】どんな方法で空中戰は行はれるか
★溫度計の作り方…
★種々な飛行機物知帳…
★必知の溫度の科學…
海洋感激 海の息子 川端克二
唐船調べ書…山本周五郎
電撃青年…園都二郎
善六南へ行く…富田常雄
盲目の開拓者…矢木澤健
定價三十錢 (送料一錢)
博文館 東京日本橋本町

貯蓄は銃後の彈丸なり
作戰に、海に、陸に、今や皇軍將兵は南北五千粁、東西一萬數千粁の陸、海、空に、赫々の戰果を擧げてゐる。
「兵隊さん有難う」然し、銃後の運營も前線に一步も後れてはならない。
近代戰は總力戰である。武力戰であるのみならず、經濟戰である。
一億一心、戰費の財源たる公債の消化に充てねばならない。
「國債貯蓄」の四字を我々銃後一億が實行するか否かが經濟戰成否の分岐點である。
然し、皮相に見て、強制貯蓄の意味に於て、生命保險の加入こそは時局下の貯蓄として、極めて適當と云ふべきである。
貯蓄は銀行預金あり、郵便貯金あり、公債の購入固より結構である。
戰費が增大すれば貯蓄の目標も亦增大する。本年度の貯蓄目標は二百三十億圓と決定された。銃後國民は前線の兵隊さんに彈丸の心配をさせる樣な事があつては斷じてならない。
一億一心、前線將士の心を以て經濟戰に邁進すべき秋である。
(申込案内書 進呈)
第一生命保險相互會社

月曜產業特輯

道割當完全に突破
秋繭供出に成算あり

白銀山なす秋繭、收繭供出戰線を行く……九月十三日より六日間蠶絲調査へ平南北、黄海の三道に跨り、大同、順川、价川、寧邊、博川、定州、鳳山、平山、瑞興の各郡を巡歷、各道蠶業技術者の案內を得て目細に亘り視察することを得た、以下收繭供出戰狀況報告記である

十三日午後平壤到着、平南道農務課技師松永信義氏に迎へられ道內蠶業事情をきゝつゝ平壤府立牡丹台博物館に案內され紀元前二千年を遡る古代朝鮮文化の跡、殊に樂浪を極めた漆器に三嘆しつゝ技師の指さす方向みれば絹布片の陳列がある、氏は樂浪絹布を說明しつゝ、早くも秋繭供出道割當平南における蠶業の輝く歷史を識りつゝ、三萬貫突破へ成算ある氣持、館を出て歸へば同じく繭調査出張の本府農林局農務課の高橋技手に落合ふ、あとは同氏らと平川町東洋製糸會社平壤工場の視察だ、平壤工場は昭和八年の創立、生糸も現在では全部國用へ振向けられ工場製上、糸繰の能率も向上『三百釜を二百釜に減らせて四十二中程度の太い糸を引いてゐる』と工場長西浦武氏は語る、半島婦人の指導する眞綿工場に廻れば"防寒用被服その他軍需資料としての眞綿の價値を認識して欲しい"と和田主任は大いに眞綿增產の必要性を強調する、十四日は視察第二日、松永、高橋、西浦氏及び蠶業組合小島理事と共に平壤を後にして蠶業の中心地順川邑に向ふ

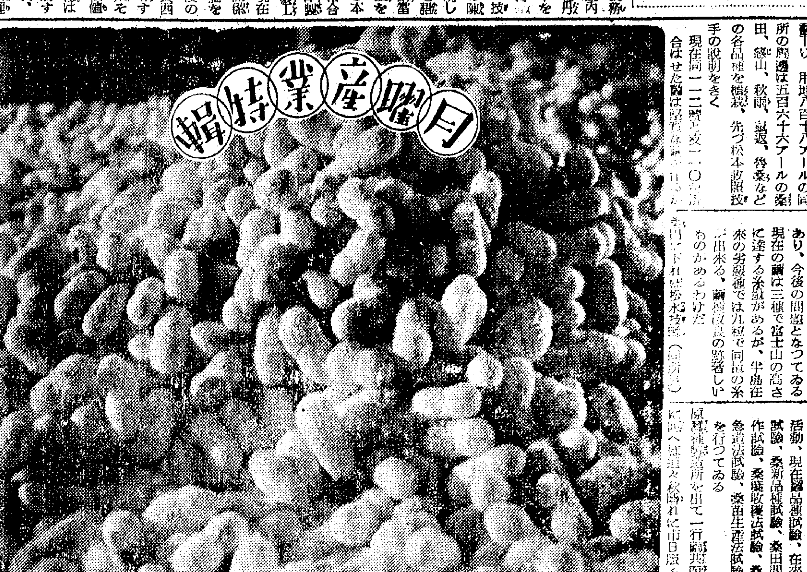

順川 一行五名坪里に位置する平南原蠶種製造所についたのが十時、用地八百十八アールの同所の周邊は五百六十六アールの桑田、總山、秋時、鼠返、魯桑などの各品種を植栽、先づ松本所長技手の說明をきく

現在同一一二種が交一〇種……

どちらかといへば輸出向品質本位の繭種であるので、多收が要望される昨今、短纖維用の羊毛代用の品種の改良が行はれつゝあり、今後の問題となつてゐる現在の繭は三種で富士山の高さに達する糸量があるが、半島在來の劣惡種では九粒で同量の糸が出來る、繭種改良の跡著しいものがあるわけだ

は寒氣に強い在來種『秋山』『秋雨』の優秀性を說く

同所の技術陣は所長の外に松原、松尾、金谷、武山の技手が活動、現在原蠶品種試驗、在來桑ら試驗、桑新品種試驗、桑田間混作試驗、桑葉收穫法試驗、桑田急速法試驗、桑苗生產法試驗等を行つてゐる

原蠶種製造所を出て一行順川邑に向へば道々秋晴れに市日賑ふ、チラホラ供出の農村婦人五百名一貫目と持つて來る『この春は不成績だつたので、共販事務所も增加して秋繭こそはと張切つてゐます』と、蠶業事務員には志願兵訓練所出の青年を動員してをり、萬遺憾なきを期してゐます』と苦心の程をもらす、續いて平南道女子蠶業講習所を訪れる、こゝでは蠶種、製糸から一般農耕、國語算術まで朝から晩まで指導者月井主任技手と起居を共にし實習訓練に學藝に一ヶ年を修練するうら若い乙女卅六名が蠶舍に農場に活躍してゐる、業を卒へれば天晴れ部落の指導婦人に仕立て上げられるのだ

价川 順川から汽車で約一時間、价川驛に着けば昨年十月郡守に就任した新進の意氣に燃える郡守により新興の市場地帶の都計に現れ、三邑面長らの邑事務所巡は見るべきものがあるやうだ、共販所に赴けば、主任技手梅巷三郎氏の意氣また當るべからざるものがある『道割當の二千七百貫も順調に行けば突破出來ると思ふ、本年こそは是非興農會一等の榮冠を獲得するやう督勵してゐます』价川一泊十五日午前五時四十分發一行と別れ新安州より平北寧邊に入る

此の秋こそ（平北の巻）

寧邊邑中里で平北蠶業取締所技手伊丹正男氏に迎へられ正午自動車で寧邊邑に向ふ、今年は豐年稻作平北の稻作は上乘、博川を過ぎれば漸く粟、黍、高粱等、見渡す限りの畑、特に牛、豚等の家畜の多いことが目につく、平北には有畜農家が多いためだと伊丹技手は說明してくれる、寧邊邑に入れば、道農務課蠶業課長、中野內務課長、鄭見技手、川西重治郎、淺野寧邊本社支局長の諸氏の歡迎をうけ、先づ女子蠶業練習場を見學する、上田技手が主任となり女子講習生を指導養蠶は勿論蠶沙による緬羊の飼育、共同訓練による家事知識の向上等涙ぐましい訓練が續けられてゐるが、同練習場は由緒ある舊蠶院の中に設けられてゐる、舊蠶院に因んで寧邊の蠶業狀態を見る

郡は元來勸業府の所在地であつた關係上、蠶業の發達見るべきものがあり約六十二年前、時の府使李載完侯の熱心な奬勵で躍來躍進また躍進、昭和四年には繭年產額一萬石を突破、全鮮第一位となり、從つて機業の盛んなこと道內第一明紬の名產地である

白川勸業部長、鄭見技手の両氏は互に語る

農家戶數に對する養蠶戶數は實に四割四分、ますく桑田の充實に努めてゐるが、郡內春秋蠶七萬七千五百七十二貫のうち共販に附されるもの僅かに一割二分強といふ狀態で、殆んど自家用として絹布とされ、明紬の確保の上に遺憾が多いので、共販指導に全力をつくしてゐるわけである、各郡各面に如何なる秘策があるか、この秋こそは他郡に負けず優秀の成績をあげたいと思つてゐる

寧邊で一泊、十六日はバスで博川へ……

博川 坂本、伊丹の両氏と共に先づ博川郡守森山榮之氏を訪問

郡守は語る 今回の資共販はひとへに郡幹部の督勵如何に係つてをり、邑面長會議、班長會議、出荷數量示達、個人別台帳の製作、宣傳ビラの配布、面單位競進會開催、共販勵督等に全力を注いでゐるので、責任數量は直ちに出せると思つてゐるが、なほより以上の成績をあげたいと思ふ』

松村主任技手の案內で寧邊大光紡績社と東亞蠶糸博川出張所を見學山中所長は『春は掃立二萬六千枚を供給した』といふ、博川を後に定州へ……

定州 定州郡では鶴見清夫氏が主任技手として活躍、左の如く語る

『定州では春より四百枚掃立てが多いので從つて出廻りも可成り好成績を見せると思つてゐるが、道割當が三千一萬貫、それに六千貫の目標を樹てた、無理とは思ふが隨分頑張にやつてゐる、割當が出せない場合は邑面長も制裁を加へるといふ熱意でやつてゐる

畑作地帶が多く、高地帶の方がかへつて出廻りがよい樣だ、郡の桑田は千五百五十一反、全郡の一%、農家戶數に對する養蠶戶數は一四%、桑を無斷で摘つた場合は部落の處分などして極力蠶繭安定、供出增加に邁進してゐる次第だ、平北の農家は概して豐かなので紙幣撒布の認識ではなかく動かぬといつた調子だ』定州で坂本、伊丹両氏に別れて黄海道に入る

督勵に努む（黄海の巻）

沙里院に一泊、十七日黄海道原蠶種製造所（所長事務取扱）野口勇次技手に案內され、東洋製糸沙里院工場を見學、小原製絲工場長の說明をきく

沙里院工場は三百釜で年十五萬貫の成繭を處理してゐたが、國用の太物專用となつてからは二百釜で操業、六十四中等の能率的な糸をひいてゐる、遊休施設をも利用して紡績織物工場を隣接地に建設中、五百萬圓の巨資で紡績一萬六千錘、絹糸四百錘、メリヤス機百臺で軍服地、メリヤス等を生產、半島輕工業化へ先鞭をつけることゝなつた

十七日には一部施設する工場見學を終へ、鳳山郡共販所に立寄り、邑南川邑へ、共販は折柄の雨天に應ひ敵の模樣、野口技手は鄭鐘主任らを紹介、鳳山郡に於いては南川に一泊、十八日は瑞興邑へ、午前中を出てバスで入ること一里、不便が祟して郡廳、邑事務所など最近新築に移轉して、やゝ市街はさびれた樣であるが、落着いた邑內である、共販所に赴けば絹紬源金田主任技手は不在、入山蠶種製造所長合都信也氏の案內で女子蠶業講習所にヒマ蠶を見學野口技手は語る

ヒマ蠶の飼料はヒマの葉とシンジュの葉だが、シンジュの方が好成績なので、今後毎年三十萬本を道內各地に植栽する計畫を樹てゝゐる、これだけのシンジュがあれば五千枚の掃立可能でヒマ蠶は春秋の蠶の中間期に飼育出來る便利がある、ヒマ蠶には朝鮮にもよく似た在來種があり偶然の機會に之を入手したので、目下これとヒマ蠶を交配させてゐるが、耐寒性のものが得られゝば面白いと實驗を續けてゐるがやがて越冬性のヒマ蠶を作出し得ると思ふ、なほ黄海道で特色ある蠶業獎勵方策として自作桑田がある、これは一戶當り一、二反で七、八年桑を植ゑれば本人の所有となるのである、入山蠶種製造所では蠶の雌雄鑑別を見學、重さによる選別など興味深いものがあつた

集中的指導で
繭產報國に挺身す（咸北の巻）

咸北道の蠶業は產繭額から觀れば一番尻ではあるが數字による躍進率では恐らく全鮮一といふ位に素晴らしい發展を遂げてゐる、例へば養蠶戶數にしても明治四十三年の始政當時は僅か二百十一戶であつたが昭和二年には一萬三千五百六十五戶に殖え、昭和十五年には一萬五千五百七十三戶になつてゐる、產繭額で見ても始政當時年產二千四百十六瓩であつたのが昭和十五年には十九萬四千九百五十七瓩といふ驚くべき增產を示してゐる、この數字的大躍進があるからこそ、道蠶業主任技師である今井武治氏をはじめ蠶業技手等が情熱をもつて大野知事の陣頭指揮の主旨に從つて積極を打ち込むことが出來るのである、この道に對する本府の蠶繭供出割當量は二萬貫であるが道としては春蠶で一萬五百貫、秋蠶で一萬四千二百十七貫の數字を割出して各郡邑面の技術指導者に號令して蠶繭報國に從事してゐる、この道は氣候が寒冷のため蠶種の掃立てが他道より遲く秋蠶は最も早期に掃立てなければならぬので、道當局が各郡への秋蠶掃立枚數を決定するには七月末まででないと間に合はぬ等の事情で道の指導者が綿密な計畫を樹立し得ぬといふ不便がある、道は山間部が多い關係で畓の少い地方には蠶業を主としてやらせれば必ず蠶業道としての將來性があるので先年來蠶種小作桑田を設置し郡農會又は製糸會社が經營して優良以上の成績を收めてゐる蠶業を一軒でも多く共販賣所へ出廻らすには單に農民に對して"出せ〳〵"の掛聲だけでは効果がないので桑苗の仕立法、蠶具の改良並製種等凡ゆる角度から增產に心がけてゐる、また桐桑獎勵にも力を注ぎ十七年度から三ケ年繼續計畫として百五十本の桐桑を實施し本年は畦畔地に五十五萬本の植栽を終つてゐる、この道が特別の施設として既に實行してゐるものに特別蠶業指導部落がある、これは蠶城に於いて數少い指導員が蠶業を奬勵するより比較的効果の擧がりやすいと見た部落を指定して集中指導を行つて漸次全面に及ぼさうとするもので蠶期中は一日一回は必ず技術員が巡回指導をすることをして本年度から十九年まで指導期間としてゐる

最後の仕上に拍車

鏡城 咸北道內の蠶業に關する萬般の說明を受けてから鏡城郡內の蠶繭出廻狀況を見るために鏡城邑に行く、同郡は春蠶繭三千貫の割當に對して二千三百七貫供出してゐるから秋蠶で三千六百九十三貫出すことになつてゐるが九月十五日現在で千三百六貫を供出してゐる、この郡の丸山技手は新進氣鋭の指導者として青年らしいキビ〳〵した話を續けてゐるが收繭額で最も期待された朱乙、朱南面が腹中蠶病が多く供出に悶動を來し、共に各面の狀況視察に協力した原蠶種製造所の近藤技手も落膽してゐたやうだが割當數量には如何なることをしても達するやうにして見せると固い決意を述べてゐたのには深甚な敬意を表する次第である、秋蠶の掃立枚數は九百九十六枚で收繭も近頃は濃厚な指導が自然に結實して一枚當り春蠶五貫五百匁、秋蠶四貫五百匁の成績であり、この郡では自家消費などは頭から認めず、出來たものは全部供出するやうに奬勵してゐる供出期を前にして各指導者は國民學校に出張して兒童を通じて『一粒の繭でも無駄にせず』飛行機、落下傘その他重要な軍需資材になることを說いたところ、早速供出量が昇したさうである

鶴城 農村指導者には日曜、祭日はないと廿日の第三日曜日をわざ〳〵鶴城驛まで出迎へてくれた鶴城郡廳の二井技手は今井技師の顔を見るや、開口一番……顔日です、表に出なくなりました現品さへ見れば否應なしに出させるんですがありません…と絕望な面持ちで出廻り狀況をこと細かに報告する情熱は第一線指導員の勞苦を表現して餘りないものであつた、鶴中面農城から鶴上面松院に廻ふ沿道のあちこちに散見される桑田は昨年植付けたばかりで二三年後にならなければ蠶種には適しないが結局各農家の掃立枚數が多くなつて時局に對する認識が深まらぬ限り、指導者の供出督勵苦は續くであらうと想像すると胸絆がけて自轉車のきかぬ山間を馳け廻る氣持は察するに餘りがある、廿一日午前中に城津府內の鶴城郡廳を訪問して村原郡守に供出狀況に關する對策を聽いたが成績不良を非常に遺憾し同日午後一時半から開かれる郡常會で嚴重に出席面長に示達して少くとも最低責任數量に達するやう最後の拍車をかけ共同販賣所も豫定量になるまで開いてやり拔く決心であると力強い方針を語つてくれた、咸北道內八郡の共販最低責任數量と廿日現在の供出狀態は次の通り【鏡城郡のみは十八日現在】

咸南洪原邑における繭供出狀況

郡名	最低責任量	供出量
鏡城	三、〇〇〇貫	二、七〇〇貫
明川	二、五〇〇	六五八
吉州	一、三〇〇	一、〇二五
鶴城	二、五〇〇	一、三〇〇
富寧	五〇〇	五六九
會寧	五〇〇	二三〇
鍾城	三二〇	二三〇
穩城	八〇	八四

自家消費を自制
咸鏡南道供出の構へ

農林局から割當てられた十三萬八千貫は勿論、道が一府十二郡に割當てた十四萬七千貫は如何なることがあつても突破させなくてはならぬと咸鏡南道蠶業は目下大童になつて高桃主任技師以下各技手が毎日各郡からの繭供出狀況報告書と割當數量表とを比べて、春蠶では成績の惡かつた郡には秋蠶で是非でも春の不成績を取戾せと督勵を續けてゐる、咸興以南は春蠶以北及び高地帶は氣候の關係上秋蠶に重點を置く本道は春蠶供出が道割當ての半分に足らぬ七萬一千二百八十八貫であるから秋蠶では七萬五千七百十二貫は道內の共同販賣所に出廻つて來なければならぬ勘定になり、それ故にこそ道蠶關係官を始め各郡、邑面の指導者が躍起となつてゐるのである、共同販賣所への供出最盛期は大體において本月十二、三日頃から廿日までになつてゐるが最盛期內に割當量の九割に達してゐないと心細いとて各面の指導者は文字通り寢食兼行で供出督勵に各農家を戶別に訪問してゐるといふ熱心ぶりを展開してゐる、最も統計からみると本道は農家の自覺さへあれば十四萬貫どころでなく自家消費さへ自制すれば卅萬貫位までは易々と出せる實情に在り、十六年度の數字を檢討しても掃立枚數が七萬二千九百八十九枚になつてゐて、收繭額が卅一萬一千六十六貫に達し然も共販數量は三分の一の十萬三千六百六十二貫といふ心細い供出ぶりである、このため今年は道當局でも蠶繭供出目標數量を十萬一千九百貫に置き、過去三ヶ年平均の共販量の約倍にして必死の督勵を續けてゐるわけである、蠶繭供出に萬全策を講ずる一方では纖維資源確保のため特殊の施設も種々講ぜられ昭和八年から行つてゐる蠶繭小作組合は咸興農會が經營主體として平地十二ヶ郡に發達し現在百二組合、總組員二千九百三名、桑田反別三百八十六町四反歩の成績を示し、更に昭和十二年から緒められた金融組合指導蠶業獎勵、昭和十六年から緒めた蠶業實行組合などの制度があり、又長淵郡には五ケ年計畫で蠶業奬勵を行ふ十八年度を以て養蠶戶數を三千七百にすべく蠶業技手が絕え間ない指導を行つてゐる、秋蠶繭の供出狀況は郡によつて異つてゐるが五郡から上旬期の降雨のため思はぬ支障を來したところもあるが記者は文川、洪原の供出狀況を見學する機會を得た

文川 は繭の品質のよいことは道內一を呼號してもよく文川繭のために優等種といふ品位を設けた位によい繭を出すと竹村郡守自らが自慢の種にするほどだが秋蠶の成績は全く話にならぬ程度の不作ださうで從つて供出狀況も芳しくなく、廿日現在の供出額は一千六百貫である、同郡への割當て一萬九千貫であるから秋蠶は四千八百五十一貫出さないと最低割當に達しないことになり郡當局でも出廻り最盛期日である十二日すぎから八ケ面の指導者が戶別訪問の供出督勵に躍起となつてゐる、然し文川郡として一番大切な時季に雨に祟られたので最大限に努力しても道の割當てには達しない見込で郡蠶の主任技手關野氏の曰く『では三ケ年平均の一萬一千五十貫に達するのが第一杯のところでせう』と言はれ、竹村郡守も『一番惡い時に來られたのは返す返すも殘念です』と恐縮してゐた、咸興から洪原邑までの車中でわざく案內について呉れた太田技手から道內の蠶業事情を聽き咸南道が明紬が盛んであるため繭供出に指導者が如何ほど苦心してゐるか、特に郡、邑面の指導者がどの位人に知られぬ苦勞を重ねてゐるかを語られて、保守的な農民を相手に地方第一線の技術指導者の辛苦のほどがつく〴〵感得された

この郡への道の割當て供出量は一萬四千六百貫になつてをり、廿日現在に供出されてゐるのは四千百十七貫しかなく共販所においては一萬四百卅八貫出さなければならず、出廻り最盛期は十六日から廿日頃とされてゐるので郡、邑、面の指導者も最後の頑張りだと督勵に拍車をかけてゐた、この郡の惱みは自家消費を抑へつけることで掃立二十二百枚から八千八百貫はどうしても供出さして道割當には達せぬまでも三ケ年平均の一萬一千七十貫にはもつて行かうと努力してゐた、そのために邑面長會議で徹底した供出方針と嚴重な蠶作調査に基く供出命令書を交付することが決定し供出命令書の數量と實際供出量との開きが多い際には再調査を行つてゐる

なほ廿日現在判明してゐる各郡の供出量と割當て不足量は次の通りである

郡名	割當供出量	秋繭供出量
永興	五、九〇八	二、四七六
文川	四、八五一	一、六〇〇
安邊	四、〇〇八	一、六六九
洪原	一、〇四八三	七九六
利原	三、一八二	一三五
端川	一、一四八〇	五七五
新興	三、六六〇	二二〇
豐山	一、一五五	四八

比島軍政、財政根本的に改革
輸出する比島物資に輸出税賦課

【マニラ二十五日同盟】比島における建設および開發部の擴張に伴つて軍政監部ではその機構の大擴充を斷行しつゝあるがこれに伴つて軍政、財政そのものにも大改革が加へられることゝなつた、すなはち、比島における從來の軍政會計は臨時軍事費特別會計により軍政監部の會計および比島中央行政機關の豫算との二つに分れてゐたが、來る十月一日にはじまる新會計からこれを一括して比島の軍政豫算が確立されることになつたもので新軍政豫算の軍政方針は軍政の主體は最高指揮に置かれるといふ根本原則にもとづき軍政監部の軍政施行上必要な一般施設は臨時軍事費特別會計に全部依存する從來の方針を放棄し、ともかく表面上は軍政監部の軍政豫算そのものも自己獨自の經常的性質を持つことになつたもので、この軍政監部自體の支出を賄ふ新規財源としては十月以降比島より日本內地または南方共榮圏その他の地區に向けて輸出される比島物資に對し軍政當局は輸出税を賦課することを方針が決定した

第二次配電統合に評價審査の委員會

【東京電話】遞信省では廿五日遞相官邸に第廿四回電力評價審査委員會を開催、遞相の諮問について今回の分は元東京電燈、山陽配電などの配電設備並びに第二次配電統合に關する讓渡價格ならびに資施又は同命令のあつたものの內十八事業社分の設備價格とこれに關聯した債務繼承の價格について審査を行つた

營業用什器類
小賣業の資產評價新基準決る

【東京電話】商工省では小賣業者の資產評價については從來一般原則たる『國民更生金庫の資產評價などの評價方法要綱』を適用することになつてゐた、同原則は設備に重點をおいて立案されてゐるため商業施設の評價に適しい小賣業者には不利な點があり、また業態の複雜な小賣業者の資產評價には複雜な手數を要するので、商工省では去る十五日の轉廢業者資產評價中央委員會一般部會において小賣業者の資產評價に關する新基準を決定廿二日各地方長官宛通牒した、新基準によると手持商品、土地建物、借家その他の營業用什器はすべて時價で評價すると共に飾り窓、米穀用の椅子、或は販定台などの一般營業用造作什器についても各業種別に實上實績に應じて明確な評價額が定められてゐるが、從來のごとく過去三ヶ年間の純益の一ヶ年平均をとりこれを一割還元（十倍）する評價方法に比して極めて簡易であり、また轉廢業者にとつても有利な評價が行はれるわけでこれによつて小賣業者の整備は急速に促進されるものと見られる

今週の世界戰局はわが海軍のアトカ島奇襲、大西洋水域への進出作戰の發表に世界の耳目を聳動たらしめ、ス市寸前の獨軍の猛攻の緩掛に要約し得る、しかして米英の狼狽は極に達し樞軸軍總動機位の作戰進擊に斷崖乘せる結果反攻もこゝに水泡に歸した、また特記すべきは平沼特派使節の在南京國民政府一周年記念の盛儀による日華戰爭の強化或は印度の抗英強化運動に進展し英の印度彈壓は徹底的に隊止のやむなきに至り遂に印度の運動に對する戰略的狀態への進展とまことに樞軸多數にして殊も樞軸側の勝利街進攻進の週間であつた

大戰週間戰況 十九日 廿六日

歐洲戰爭

廿五ケ師四十五萬の大軍をもつて怒濤の如くスターリングラード市街に雪崩れ込み壯烈なる市街戰を敢行十字路毎に屍の山を築いて赤軍を殲滅した獨軍は最後の猛攻を掛け完全占領に一歩々々着實なる戰況を展開してゐる、一方獨軍はトルコ國境のコーカサスに新攻勢に於いて進擊戰線は俄に活潑化を告げて來た、米英ソ聯の成果はこのソ聯の危機をも完全に見限つて何等救援の手を伸ばさず赤軍を失望させた、又伊太利海軍は十八日快速水雷艇隊をもつてジブラルタル軍港に突入英艦船六隻を擊沈破して多大の戰果をあげた、十九日英軍は不法にもまたマダガスカル島南岸に上陸作戰を展開してゐる、獨空軍はイングランドダートヌスを爆擊して英艦四隻を擊沈し潛艦施設に多大の損害を與へた、廿日獨軍の發表によれば獨空軍は北氷洋に出擊して船團四十四隻を屠り地中海でも五隻を擊沈した、廿一日獨軍はテリヨクを占領し北西からグローズヌイ油田へ猛進擊を開始した、レ市攻略も獨軍の市街寸前によつて熾烈なる火花を散らしてゐるが廿四日伊空軍大編隊が現れソ聯空軍と猛烈なる空中戰を展開ス市は愈々最後の運命に逢着した

大東亞戰

アリューシャン列島方面に活躍中のわが潛水艦は八月卅一日アトカ島ナザン灣を急襲して米甲巡ノーザンプトン型一隻に大損害を與へ九月中旬同方面において敵潛水艦一隻を擊沈した旨廿一日大本營から發表されたが、北太平洋に作戰中の皇軍は長驅々々の戰果をあげて北米沿岸の要路を完全に遮斷して對日總反攻の企もこゝに挫折させられた、開戰以來敵潛艦の擊沈數は實に巨二隻の多數に上つてゐるアトカ島の奇襲戰果に世界が驚倒してゐる矢先廿五日大本營發表によれば帝國海軍が長驅大西洋に進出し樞軸海軍と協同作戰を敢行しある旨を發表、こゝに七ツの海に我軍艦旗が翻めき狼狽した米英軍が誇る敵艦は例へやうなくこゝに驚歎的なる威勢をもつて米必勝の戰局をきめへ、我が占領地下は快速潮をもつて建設に邁進し必勝不敗の地位は益々確乎となつて來た

支那戰線

北支沙河鎮附近において十六日以來來敵部隊の掃蕩に當つた系統不明の兵匪五百は捕擄殲滅された、廿一日中支軍の發表に見る近く浙贛作戰による過去五ケ月間の綜合戰果は敵遺棄死體二萬三千七十九、俘虜八千二百九十二、兵器機材多數あり敵が反擊の企圖は完全に壞滅されここにわが戰略態勢は確立された重慶は食糧、兵員兵器何れも極度の逼迫の狀態に置かれて來た廿三日北支軍は八月中の戰果を發表したが交戰敵兵力十六萬六百、遺棄死體七千八百三十五、捕擄は六千四十八、鹵獲兵器の主なるものは迫擊砲十九、重機八、輕機百十五、小銃四千七百五十にのぼつてゐる、支那戰線においては各戰線着々掃蕩され敵の死力は完封されてゐる

結核に
結核菌の發育增殖を抑止して治癒好轉を期待されるは、本劑の發揮する直接療治作用の成功なりと謂せらる……
明治商會 東京京橋木挽町
5錢 12錢

TOHO 美肌效果と力
洗顔クリーム 東寶
色を白く、キメを細かくし、吹出物、ソバカス、脂肪…
高級石鹸の代りに御試用下さい
定價（税共）一．五五 寶塚事業部外品 有名藥店及百貨店化粧品店に有り

九月一日抽籤
戰時債券當籤番號表（其ノ六）
（番號表中太字ハ同別、括弧內ハ割增等級並金額）
（大藏省・日本勸業銀行發表）

貯蓄債券 19 圓五拾錢券 五圓券 拾圓 割增金（參等）拾七

	31707	35814	40147	45701	50421	55744	59129
	31786	35854	40319	46372	51050	55972	59244
	32112	36172	40364	46606	51577	56081	59456
	32297	36236	40440	46969	53070	56716	59657
	32394	37459	40944	47104	53380	57475	60059
	32687	37535	42122	47445	53621	57507	60176
	33111	38910	42974	47618	53810	57900	60960
	34292	39170	43617	48547	53831	57999	61661
30315	34519	39387	44258	49273	55074	58086	61773
30826	34990	39491	45316	49473	55287	58090	62484
30939	35567	39831	45348	49783	55406	58123	62631
31331	35655	40027	45512	49881	55719	58272	62785

63364	71075	76599	86412	94530	2609	27359	53721	78832
63379	71265	77233	87495	94788	2828	27427	54430	79263
63569	71342	77573	87797	95241	3012	31940	57242	80811
63701	71368	77618	88165	95257	4310	33790	58300	82239
64055	71383	78041	88812	95384	4735	33989	58433	82983
64281	71413	79077	89443	95749	4896	34127	60419	83025
64568	72191	79101	89508	95807	6940	34128	61595	84897
64886	72292	79232	89662	95983	6995	34451	61704	85390
64949	72483	79639	89830	96043	7219	34878	63044	85698
65167	72631	80550	90530	96494	8202	37463	63693	85809
65806	72690	80615	90913	97312	8665	38681	64235	86911
65808	73196	81327	91368	97573	10550	39767	64420	87716
65815	73220	81650	91589	97669	11231	40517	64770	87769
66068	73683	82019	92010	98086	13161	43295	65061	88039
66165	73846	82188	92071	98340	15982	45176	66325	94544
66606	74186	82875	92215	98626	19858	45391	68176	96372
67149	74320	82982	92297	99055	20174	46414	69528	96538
67726	74635	83182	93441	99853	20861	46765	70406	97429
68130	75043	85104	93818	99872	21401	47177	73941	
69244	75422	85504	94300	割增金（ナキ分）	21830	49255	74425	
69828	76216	85750	94317	557	22725	50523	74682	
70302	76302	86132	94357	859	23042	50590	75021	
70332	76547	86282	94442	1543	23536	50920	78421	
70637		86316	94450		24674	51412	78640	

25 割增金（壹等）七圓五拾錢券壹千圓 五圓券貳千圓 拾五圓券 34057 95908
（貳等）七圓五拾錢券壹百圓 五圓券貳百圓 拾五圓券 71210 36224 55962 70578 86686
（參等）七圓五拾錢券五圓 五圓券拾圓 拾五圓券 72 907 1089 1600

1644	6805	14156	23218	30929	37612	46097	56009	62286
1718	7010	14458	23276	31096	38095	46153	56021	62836
2540	7295	14822	23677	31140	38971	47114	56317	62897
2661	7364	14945	24612	31276	39059	47983	56346	63057
2872	7412	15001	25151	31656	39775	48437	57231	63309
3812	7683	15303	26470	31767	40709	48745	58315	63417
4461	7736	15340	27313	32101	41190	49198	58484	63555
4492	7784	16577	27376	32604	41735	49215	58624	64309
4525	7839	18558	27385	32860	41976	49245	58768	64783
4593	9212	19081	27611	33162	42328	49656	59297	64970
4753	9915	19281	28074	33208	42585	49727	59373	65629
5025	10180	19293	28106	33268	42638	50001	59769	65903
5381	10835	20161	28347	33454	42705	50018	60313	66062
5706	11166	20431	28547	33532	42719	50756	60436	66136
5715	11511	20534	28769	34324	43365	51426	60668	66142
5900	11512	20699	29146	34406	43480	51446	60770	67216
5919	11518	20832	29210	34549	43571	52588	60808	68429
6043	11781	21097	29252	34559	43798	52619	60869	68810
6101	12042	21136	29963	34576	44119	52902	61208	69425
6206	12521	21143	30263	35283	44457	52979	61267	69775
6443	13475	21680	30420	35332	44506	53030	61337	70024
6714	13547	22178	30429	36435	44798	53344	61715	70158
6759	13554	22286	30516	36667	45635	55380	61813	70171
6783	13968	22738		37442	46054	55521	62234	70726

70982	77640	85794	95028	14447	41230	66087	94026
71690	78424	86380	95972	15831	42393	66431	94145
72010	78579	87119	96037	16706	42736	68886	96149
72850	79857	87265	98435	16922	43035	68960	96693
73197	80376	88398	98961	19916	43727	69152	98502
73384	80658	88801	99064	20758	43896	71193	98774
73698	80893	89354	99361	20847	45206	71937	98905
73956	81571	89460	99585	21880	45677	75310	99543
74084	81758	89767	99591	22194	47366	76605	
74418	81957	90536	割增金（ナキ分）	22980	49112	77717	
74522	82334	90873	1542	23421	51524	78156	
74676	82497	90934	1702	25165	51526	78937	
74688	82548	91204	2746	25205	51619	78942	
74750	82732	91552	3640	26285	52137	79984	
75218	82779	91827	3869	28030	52296	80388	
75393	83089	91872	4751	28969	52510	81768	
75551	83250	92134	6138	29396	52958	82217	
76037	83502	92565	7995	33642	53243	82632	
76068	83519	93216	9075	34014	53657	86353	
76107	83740	93219	10761	34466	62910	90174	
76326	83746	94662	10778	35934	63050	90744	
76419	83908	94714	12929	37630	63427	91064	
76574	83967	94786	13351	39609	63971	92518	
77531	84697	94832		41173	65960	93250	

工作機械は……
ロクロク
旋盤 タレツトレース 成形盤 スロツター ミーリングマシン 歯切り機 鍍板切斷機 研磨機 金切鋸機 變速機 螺子切機械 ボーリングマシン
碌々盤機株式會社
朝鮮代理店
小林商事合資會社
京城府古市町四三番地
電話本局② 六七〇三．七七一三

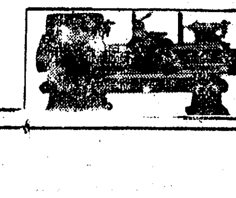

B2
パピリオ
クレーム三種、ABとCあり。
粉白粉十二色（新しい肌色四種）
ほゝ紅十二色 口紅八色
東京麻布本村町伊東化學研究所

活動俳優 艶麗光澤寫眞
東寶、松竹、日活、大映、新興、大都其他一流スターの優秀な眞性のものを多年の經驗によるアカぬけのした……
愛知縣豐橋市公會堂前ひかり社

校長 沖貞男
中野高等無線電信學校
東京市中野區江古田 電話中野 七〇五三・五九七三

藥用クリーム 專賣特許
ヤパパンモア
ニキビ ソバカス シミ取り
百貨店化粧品店藥店にあり
本舗 東京市四谷區花園町 株式會社

結核 治療に迷ふ方へ
結核（肺尖カタル肋膜炎等）に惱む人々よ！ 貴下の病狀に向つて居るか？ 微熱、咳、痰、寢汗、不眠、食慾不振、盗汗に惱まされて居ないか？ 結核の療養に最も大切な條件は……
贈呈 ▲結核治療の友▼

蘭印監禁日誌、悲憤の追憶
血迷ふ兵、遂に發砲
所持品も掠奪、囚人の待遇

【昭南廿六日安藤前バタビヤ同盟支局長發】バタビヤでは十二月八日午前七時前後より武装警官により一齊檢束が開始された、殺到した蘭印警官は警察を突つけわれ〳〵は寢卷より衣服に着替へたがオペレーターの加藤君は浴衣に草履ばき、目の前の身の廻り品、靴はおろか一本のタオルさへ取るを許されぬまゝグリセウエツプ監獄に連れ行かれ、留置の獄舍に叩き込まれ次いで武装衛兵のトラツクで雨の中をコニングスプレインステーシヨンに直行、庭の隅に兵營、倉庫では積込みの窓から武装衛兵多數が銃口を向けて威嚇するほどの警重さ、こゝに集められたバタビヤ邦人總數一千三百名のうち手持品を許された者は僅か百廿名足らず、所持携行の物品も悉く警察で沒收された、金はいふまでもなくライター、時計、ハンケチまでも取りあげられた者が多い、キャンプ收容後もこれらは一切われ〳〵の手に歸せられなかつた、こゝでは倉庫に入れられ兵五、六十名が身近に銃劍を持つて取り圍み、蘭兵將校はとき〴〵銃劍を揮つて嚇つてわれらに見せかけてゐた、傳馬船、銃劍の中を潜り四等車に一輛七十名づつ押し込められ炎熱と渇きとの中を夕刻スカブミに送られ、バスで農業試驗所の馬小舍同樣の兵舍に收容され午後九時はじめてパン一個を與へられた、機械の棚のやうな床板にアンペラ一枚を敷き、ごろ寢の第一夜が開始されたのだ、めしの皿一枚、コツプ一つ、スプーン一本、竹筵一枚これが與へられた全部であつた、食事は朝パン一個、コーヒー一杯、晝は一皿の牛肉一片のある汁かけのぼろめし一皿、夜も同樣の粗食である

◇スカブミからガルーへ

十一日スカブミからガルーに移動、郊外の學校を改造した兵舍に收容され、こゝで約一ケ月を過し、一月九日バタビヤ陸田ジヤワ、西ボルネオ、スマトラ地方の邦人と船中で合流、汽船クラメル號(七千トン)にて出帆十五日チラチヤツプ港にてセレベス、北ボルネオおよびスマトラ、メダン方面よりの同胞八十數名が乘船したので一行は一千八百十四名になり　行先不明のまゝ不安な航海ののち一月廿七日南濠洲アデレード港に辿り着いたが、こゝでも虐待されアンペラ一枚、スプーン一本を與へられ食事は肉汁をかけたぼろめしを三度三度出され、それにほんの少しばかりの野菜がつけてあるに過ぎなかつた、その上アンペラ生活のため私らは腰骨の上に黒い痣が出來る始末でからうじて蘭兵の枕が與へられたが再度の要求にもかゝはらず敷布團は遂に與へられなかつた、われ〳〵の待遇はすべて原住民並をもつて律せられガルーのキャンプでは不幸一名の發狂者を出したので當局に診療を要求したところが嘲笑するのみであつた、彼等が如何に日本人の生命を輕んじたかの證左の一つである、ガルー收容所では食事の配給を受けるわれらの列に銃劍を擬した番卒が監視してゐる、その上に鐵條網の外側から通り掛りの兵隊が無用な誹謗を浴せることもあつた、かゝる敵對的態度は一月九日遂に發砲事件として爆發した

◇血迷ふ發砲、尊き犧牲

ガルーキャンプを出發の朝ガルー街道を隊伍を組んで行進中、たま〳〵自分の前列を歩いてゐた野村東印度殖産社員安住重吉氏に對し何を血迷つたか蘭兵士一名は突如發砲、安住氏は腹部を射られ、同胞の看護も空しく遂に絶命した、また列車輸送中列車の窓が開いたとの理由で婦女子の乘つてゐる客車に向け威嚇發砲をなしたが、幸ひ負傷者を出さずに濟んだ、列車がガルー、バンドン間の鐵橋通過の際何故か進行を停止、列車の兵隊がしきりに話し合つてゐる、そのうち一人が『いつそ河に投げ込んだ方がいゝぜ』と嚇し文句を樂つてゐる

◇まさに鬼畜の如き待遇

われ〳〵を濠洲に送つた汽船クラメル號が二十日間にわたる航海中われ〳〵がうけたかず〳〵の虐待と凌辱、この眞相をきいたならおそらく讀者も驚くことであらう、實に言語道斷人道を無視し鬼畜にもひとしき取扱ひをうけ續けて來たのである、バタビヤのプリオーク港では機銃と着劍に包圍され、われ〳〵は七千トンの小型船の後甲板ハツチ四つに一千六名が投げ込まれたのであるから全く足の踏場もない混雜である、寢場所がなくて一晩中腰し通つたものもある、而も舷側の窓は全部塞がれ、僅かに通風窓二つとハツチの頭上の小窓が通風口であるが、一度雨に逢へばデツキは水浸しとなり、なけなしのわれらの衣類の濕氣が乾くまで眠られぬ夜もあつた、時には刺の鋭い針金が卷きつけられ十數名や兵がハツチに出入する、通路とハツチの間は鐵柵の扉で遮斷され直ぐその向うに兵が機銃を據へ、着劍をかざして突き切つてゐた、デツキの上からも四、五名の兵が銃を擬して絶えずハツチの中隙を見下して監視し、放埒な罵聲や奇聲を擧げて騒ぎ、所々ハツチのわれらを嘲罵したこともあつた、文字通りハツチを飾ひ出す寸分の隙間もなく銃口と銃劍とが二六時中われ〳〵を威嚇した

◇言語に絶した虐待ぶり

炎熱の灼熱する太陽と人いきれのため船中は暑さと飢渇に頑是なく泣き叫ぶ子供の聲が火のつくやうにざわめきの中に聞えて來る、船中の食事は私の入つたハツチでは全人員に僅かに皿七十五枚、スプーンが五十本、十五日チラチヤツプで乘船の八十名には食器はほとんど與へられず、十二人に一つの容器が與へられたのみで、スプーンなどはなく個の空罐若干が支給されてゐる有樣で多くの人は殘りの紙の上に盛つて飯を手摑みで口に運ぶといふ状態だつた

食物は朝砂糖のきはめてうすいコーヒーが茶碗一杯、晝はぼろ飯一皿、夜は肉片一つ、汁もほとんどかからぬ飯一皿に家鴨の茹卵が一箇、夜はぼろ飯に鰯一、足らずこれが二十日間一貫して續けられた

飲料水は不足し粗惡な食事に人々は次第に體力を失ひ飢渇はわれらを瀕死線上にまで追ひやつた、船は攻撃の危險を避けてじぐざぐに南へ下りながら東へ進み氣温は廿日頃から急降下し風邪をひくものも續出、重態者といへども醫務室まで出かけるのでなくては見てくれぬといふ冷酷さで、しかも醫務室の中にまで機關銃が置かれてある、勿論藥品など容易に支給されず、病人もなるまゝに放置するより仕方がなかつた

◇寒さに顫ふ亂暴な振舞

赤痢を病んだ上田政太郎さん(六二、鹿兒島縣)は船中の醫藥不足のため一月十六日アンペラ筵一枚を床として遂に絶命した、廿一日夜は時化でハツチの頭上から風が衣類もなくデツキに擲物を擲びて寢るわれ〳〵の頭を吹きまくり、われ〳〵は寒さで顫へて眠れなかつたが、廿二日朝には難民(四七、鄕難民)は風邪のため便所前のデツキで枯れるが如く死んで行つた、廿三日寒さを防ぐため夜間ハツチの蓋を閉ぢる事晝間は凍傷のため開けてくれるやう當局に依頼したが、一度ハツチを閉めた以上二度と開けぬと答へたまゝハツチを完封した上で蓋を縛りつけ鋲をうち込んで以來アデレードに到着するまでわれらは天日を見るを得ず、たゞ萬一遭難の際水に浮かび出る唯一の綱みの拔口と睨着へてゐた命の逃口はこれで完全になくなつてしまつた、頭の上にハツチのバツテンダウンされる鐵音をきいた時誰しもが慄然と萬一の際の覺悟を決めたものだ

◇見よ！許し難き非人道

僅かな牛乳が朝少數の子供に與へられたほか病人の子供の飢渇を癒す白湯、男子にはおかずをもらふことさへも公には許されてゐなかつたが、さすがに兇暴な士人兵士もこの地獄の姿き有樣を見かねて航海の終りに近づく頃はハツチの上から下の子供にパンのかけらや黒砂糖、蜜柑などを投げ與へ、中にはこつそり物を運んでくれるものもあつたほどで、蘭人士官の言語に絶する取扱ひに彼らの中にも義憤が燃えだしたのだらう、私はわれら蘭印在留邦人が何故濠洲へ送らねばならぬか、そのことそのもの、事情に疑惑をもつたものである、蘭印の發意か英國の要求かを今問はずとしてもクラメル號上における惡虐行爲が如何に非人道的なものであつたかをこゝに報告するものである

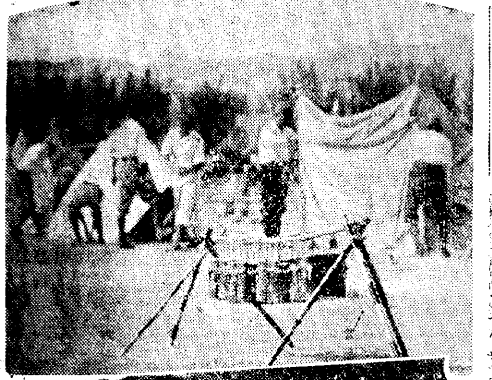

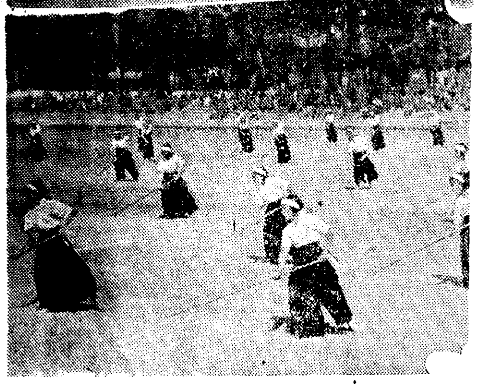

大會最終日の感激　上から閉會式、大薙競技に熱戰、女子薙刀演武

全國一齊に遙拜
大東亞戰下　初の神嘗祭

【東京電話】來る十月十七日の神嘗祭當日に畏くも聖上陛下神宮遙拜の時刻を期し全國民はそれぞれの在所において遙拜を行ふことに昨年九月十八日の次官會議で決定されてゐるが、神嘗祭で第大東亞戰下はじめて迎へる神嘗祭に當つては一層その意義を強調し國民の生活を本を定め給うた天照の神慮に報謝の赤誠を捧げしめるやう近く全國地方長官あて通牒を發するとともに新聞報道各機關の協力を求めこれが勵行徹底を圖ることになつた、なほ昨年の當日は正午、サイレンなどを吹鳴し電車その他の交通機關は停止し遙拜時刻をしらせる方法としたが今年は種々の事情で同樣の措置を講ずることが困難なため各地方毎や官廳においてそれ〳〵適當な方法で行ふ方針である

山田驛御着
守正王殿下

【宇治山田電話】神宮祭主梨本宮守正王殿下には十月一日午後大神宮本殿遷御の御儀に御奉仕のため廿七日午前九時八分宇治山田驛御着、直ちに國民の奉迎を受けさせられて宿舍へ入らせられた　殿下には午後一時館舍御出門、外宮、内宮に御參拜あらせられて御歸館、午後七時卅分再び御出門内宮齋館に入らせられ御參籠あらせられた

若き力の進軍譜
掉尾の熱戰展開
神宮大會　閉會式の感激

銃後にたぎる若き力を傾けて錬成する第十八回朝鮮神宮奉贊體育大會がいよ〳〵終幕をつげる廿七日――けふを四日間に亙る闘の總決算日として早朝から京城運動場を中心に訓練隊の歷民會場、諸會場に若人のつきざる情熱がゆたかに溢み激つた秋空のもと逞しい息吹きを高鳴らせた、この日田中政務總監も京城運動場に現れ熱心に觀戰、半島の青年を激勵した

★……折から日曜のことゝて京城運動場は朝から人の波で埋まり總と技とが一體となつて整然と秩序正しい中にこゝにも銃後總訓練の實は誌まつて行つた、正午、この日の競技鍊成が最高潮に達するころ、京城女子師範生百名が薙刀片手に颯爽と入場してきた　純白なさしこに紫の袴かた、甲斐な武道姿である、やがて〝エーヤー、エーヤー〟の氣合は碧空にはずんだ、刀尖が秋の陽に恐ろしくひらめいてゐる、亂れとぶ刀と刀、健母めざす乙女の意氣はものすごい　一方トラツクでは男女選拔陸上競技が力走に力走をつゞけて韋駄天をはこつてゐる

★……一時すぎ運動場の裏門から警隊を先頭に登行訓練隊の群が入つてきた、背嚢かついで卷脚絆、けさ午前七時朝鮮神宮に參拜、仁旺山から白岳山を踏破、いま廿五粁の行程を終へて最後の目的地にたどりついたのだ、大地を一歩々々と力強く蹴つて若人の行進はつゞく――運動場の中央に整列した一隊は疲れた體を休む暇もなく設營訓練に移つた、敏速な行動と作業はわづか三分足らずして十數のテントを見事に張り立たせた　健母しいこの訓練はやがて戰場の實戰に即應させるのである

★……かくて感激と意氣はいよ〳〵昂揚する中に三時すぎ大會總裁田中政務總監は伝成秘書官を連れて臨場、全員の敬禮をうけて陸上競技場の正面席高く坐つた、ちやうど競技は平壤對淸溪の決勝が血みどろの最中である、石田厚生局長の説明を一々うなづいて『蹴球はなかなか活潑な運動だね』と運動のことばをのこしてこんどは總監の好きな庭球場へ歩を運んだ　こゝでも若き力に躍る青年の意氣を禮讃して五時すぎ歸邸

★……かくて神事奉仕に始まつたやく大會全演技奉練は五時半自轉車訓練を最後に滑りなく終了、六時夕陽に映える掲揚塔の日の丸を仰いで陸上競技場に嚴肅な閉會式を擧行、こゝに意義深い大東亞戰下はじめての〝力の祭典〟の幕をとぢた

東亞文化建設
大隈侯ら行脚

【釜山電話】文藝協會々長大隈信常侯、同監事六角宇太郎氏、同神田正雄氏等一行八名は大東亞新文化建設の急を告ぐため約一ケ月の豫定で朝鮮滿洲國巡行脚の途に上り廿六日夕刻釜山上陸、同夜は湯泉臺溫泉に一泊、廿七日は釜山府内の各種工場、其他を視察して廿八日急行〝のぞみ〟で入城の豫定であるが、大隈會長は今回の巡行脚につき左の如く語つた
大東亞建設戰において新文化建設は新經濟建設と表裏一體の役割を持つものである、今回の目的は日滿支一體の文化圈を確立し八紘一宇の大精神に基く新文化を建設せんとするもので世界文化の發祥が日本文化にあることを明かにしたい、今回は京城、奉天、新京、大連等を中心に要路と折衝して鮮滿の協力を得ると共に南方共榮圏内の青年の熱波に重點をおく考へであるそのためには文藝協會の體制を強化すると共にその活動を敏活ならしめることが必要であるが特に知識階級に屬するものは文化運動に挺身して、大東亞を包含する新文化を建設せねばならぬ

打撲傷にしつぷ　デルモライツ

酒井中將戰死
蘭谿附近戰闘に散華

【東京電話】陸軍省發表(九月二十七日)　帝國陸軍第一線兵團長として勇戰せる陸軍中將酒井直次は五月二十八日蘭谿附近の戰闘において戰死せり【寫眞＝酒井中將＝電送】

酒井中將略歷　酒井直次中將は東京市出身、明治二十四年生れ、陸士陸大を卒業、參謀本部々員、大正十二年三月サガレン派遣軍參謀、昭和五年五月ポーランドへ出張、翌六年陸大兵學教官、昭和八年關東軍司令部附、同十二年滿洲派遣部隊長、北支派遣部隊長、同十五年十二月通信學校長、同十六年三月中將に昇進現地兵團長となつた、わが陸軍通信の權威者である

銀幕に颯爽、田中總監
映畫銃後の責務に錄音放送

田中政務總監は廿七日午後三時過ぎ朝鮮神宮奉贊體育大會々場から黄金町六丁目映畫製作所に立寄り、來月三日から全國的に展開される軍事援護強化週間に公開される宣傳映畫〝銃後の責務〟の錄音吹込みを約十分間柔かい口調で放送した　この映畫は長さ一卷、四本製作のうへ來月五日ごろ全鮮各地で公開される【寫眞＝吹込む田中總監】

懐しの祖國に涙
龍田丸横濱に入港

【横濱電話】龍田丸船上にて同盟特派員發】英本土、印度、アフリカ方面からの引揚邦人を乘せた日英交換船第一船龍田丸は廿七日未明横濱港外に投錨した、午前五時半檢疫を濟ませて檢疫船が龍田丸に向ふ、同七時檢疫が濟んだ頃安東駐英公使以下の外務關係者を乘せた汽艇が接着した、昭南島寄港の際デング熱にかゝつたエジプト公使の姿木九萬氏は船室に臥つてゐるが、ロンドンの上村代理大使は元氣な日顔を甲板に現し、記者團に對し殘留の姫き談話を發表した、同氏の切々たる言葉に一同は息を呑む、やがて船は靜かに動き出した溢れる感動を押へるため船室から外へ出ないでゐた人も我慢が出來なくなつたのだらう、誰も彼もデツキに出る、午前八時龍田丸は四號岸壁にぴたりと巨體を横づけにした、午前十時三百餘名の邦人は懐しの祖國の土を踏む感激に胸を躍らせながら下船を開始したのであつた、なほ航海の途次船中で病死した六人の遺骨が出迎者の中に混つて出迎者の涙をそゝつた

上村代理大使の談

【横濱電話】龍田丸船上にて上村駐英代理大使談＝大東亞戰爭の最中私どものため龍田丸を遙かアフリカのロレンソ・マルケスまで御派遣下さいましたことはたゞ感激の外ありませぬ、皇國の廣大無邊なる御仁慈に感泣いたしますとともに帝國朝野の厚き御配慮に對し深甚なる謝意を表する次第であります、また寄港地における館員諸氏の絶大なる御好意ならびに今回の交換實施にあたり一方ならぬお世話になつたスイス國スエーデン國、ポルトガル國およびロレンソ・マルケス駐在帝國領事館員および龍田丸船長、船員各位に對し厚く御禮を申し上げます、龍田丸が昭南に寄港しました際私どもは同地における激戰の跡ならびに目ざましい建設事業の進捗振りを目撃し無限の感激を覺ゆるとともに私どももまた國のうへは遲ればせながら戰爭完遂に挺身するのまことを致したし聖戰の萬分の一に報い奉らんとの決意を固めた次第であります、なほ私どもの最も心殘りに思ひますのは交換船の收容力の關係上殘留を餘儀なくせられたる多數の同胞各位のことで私どもはこれら同胞各位が第二次、第三次と交換船により無事歸朝する日までます〳〵自重自愛せられんことを切に希望する次第である

鎌倉丸昭南出帆

【昭南廿七日同盟】日英交換船鎌倉丸は廿七日午前九時〇〇部隊長以下在昭南官民多數の盛大な見送りをうけて昭南港を出帆、第二寄航地たる香港に向つた、同船は十月七日頃横濱に入港の豫定

京城競馬の最終日

京城秋の本競馬もいよ〳〵昨廿七日をもつて最終日となり、あとは十月一日からの臨時競馬を殘すのみとなつた、この日絶好の競馬日和と日曜と相俟ち、早朝より押掛けたファンは早くも全スタンドを埋めつくす盛況ぶりで、馬券賣上高も本レース中最高レコード四十五萬二千六百円を示し、八日間總賣上累計額は二百六十七萬九千六百八十円に達した
なほ十月一日から引續き八日間行はれる京城秋の臨時競馬には京城のファンにも馴染深い坂口、梶谷、中川、福元、西谷などの厩舍連中が北鮮馬八十五頭を引連れて續々入城、こゝに南北合同初の興味深いレースを展開することになり、一般ファンには絶對見逃せないが、その本馬場調教は廿九日午後二時から同四時まで行はれる

▼ア系新抽一、六〇〇十頭1コヒメ武田東一分五四2ハヤカツ小山田三馬身3リキト高木頸馬身、單四十円、複1二十三円2三十四円3三十七円
▼ア系古抽一、六〇〇十頭1クニノヒビキ武田東一分五〇2ヨシカツ高木頸馬身3キヌカツ大久保半馬身、單二百円、複1百十八円2三十七円3三十四円
▼抽障二、三八〇六頭1マルタカ利國二分五〇・一2スヒートキング小山田大馬身3カノコチハヤ八間田四馬身半、單二百円、複1百十八円2三十七円3三十四円
▼呼障二、五七〇五頭1カハク八間田三分二・二2ホシカヲル利國頸馬身3ミクニ小山田大馬身單三十三円複1二十円2二十円
▼新呼一、六〇〇八頭1ホシタカラ利國一分四九・二2ホウカク大久保三馬身3ハクヒメ高谷頭馬身、單四十五円、複1二十八円2二十七円3百九十六円
▼古呼一、六〇〇七頭1カヅトク森一分四七・四2ホシノボル利國頸馬身3ヨツマル大久保二馬身單六十円、複1三十七円2五十一円
▼新抽優勝二、二〇〇四頭1ユウシユン藤田二分三二、2タマサカエ古賀六馬身、3シンエイ森五馬身、單二十五円
▼抽古一、六〇〇七頭1トナンマル一分四八・一、2ホシクモ七馬身、3ヒナワシ二馬身、單四十八円、複1三十四円2三十円
▼ア系古抽優勝二、四〇〇七頭1ナガスヌズ大久保二分四四・四2トウカイ清水四馬身、3ヨシトモ恒任大馬身、單二十六円、複1二十四円、2三十四円
▼ア系新抽一、六〇〇八頭1マツヒメ恒任一分五四・三、2ニタイキドウ小山田一馬身半、3トヨコマ利國一馬身、單四十七円複1二十七円、2二十八円、3三十三円
▼抽古優勝二、四〇〇七頭1ダイゴライオ武田東二分四四・一、2アラクモ武田東五馬身、3クモゼキ堀口三馬身、單四十四円、複1三十三円、2三十八円
▼古呼一、六〇〇五頭1センシヨウ宮越一分四七・二、2ハクシユン中野愛一馬身半、3モトイチ大久保大馬身、單三十八円、複1二十一円、2二十一円

体位向上　元氣で愛資　強力な榮養劑　まずらを　胃腸を丈夫に健康の増進　三百錠一・八〇　千錠五・四〇　(甲子會各地藥局藥店に有り)　發賣元　大阪市道修町三　東京市室町二　神戸市南仲町　株式會社中西武商店

新女性木ルモン　シロス　更年期障碍　婦人神經衰弱に　生理不順　乳汁不足　皮膚荒廢　腰痛肩凝　株式會社帝國臟器研究所　發賣元

外科　皮膚泌尿科　同仁醫院　醫學士 鄭進譔　電光2374

頭をよくせよ　昭和學會

安全索道　鐵索　各種建設工事　代理店　三菱物産株式會社京城支店

測機舎測量器械　シノサキ測量器械部

大成木材工業株式會社　京城本社　仁川工場

朝鮮總督府御指定　無煙炭燃燒裝置　送風機据付　築爐工事　設計請負　東洋鑛業機械株式會社

★朝鮮總督府物價調整課發行　商取引の羅針盤　日刊公定價格速報　特色・内容　官報と同日に發行　凡ゆる商取引上の公定價格速報　取引上必要なる法規及其解説　其他紙上質疑に對する回答　今回特に一般の講讀申込に應す　但し部數に制限ある故至急申込れ度し　申込所　京城府　朝鮮統制經濟研究會

電話開閉器　入開閉器　大澤商會京城支店

谷崎潤一郎作『盲目物語』より　お市の方　宮城千賀子主演　谷崎文學の魅力　野淵昶の演出！　廿日公開　大映作品

やつめホルモン　目も全身も強壯に　血色よくふとる　試藥無代進呈　北海道水産工業株式會社

森川病院　産科婦人科　醫學博士　森川益夫

鐘紡新製品　ボール紙　谷川商店

淋疾にコノファミン

石綿パッキング各種　保温・耐熱・防火　工事設計施行　辰巳商事株式會社

御會葬御禮

興亞若人の意氣燃ゆ
熱と力の祭典
神宮大會きのふ閉幕

勝利の意氣を石ぎ熱と意氣で彩つた第十八回朝鮮神宮奉贊體育大會は廿七日、四日間に亘る廿種目、全競技種目の奉納を終了、同日午後五時半から京城運動場に參加代表選手七、役員から、優勝旗を授與して、こゝに大東亞戰第下、はじめての『神宮奉贊體育會』の幕をとぢた

去る廿四日から四日間、秋深み行く紺碧のもと全鮮から選ばれた二萬の若人が前具、奮戰に敢闘する雄姿の成果を神宮の大前に奉獻、こゝに戰勝の國日本の銃後にいよいよあがる敢闘精神の息吹をはづませて半島青年の溌溂なる意氣を世界に顯揚したのであつた

陸上(競技)

◇女子走高跳 1鄭任順(京城)1米40、2廣山(京城)1米35、3十佐(京城)4石和(京城)
◇女子八十米障碍 1延山英淑(京城)14秒5、2金田(京城)14秒9、3新川(京城)4前田(京城)
◇女子百米 1鄭任順(京城)13秒1、2德力(京城)13秒7、3金川(京城)4正木(平南)
◇女子六〇米 1小川資英(京城)8秒2、月城(京城)8秒3、3松崎(京城)
◇男子百米 1箕本俊雄(黃海)11秒0、2金本(京畿)11秒5 3大山(京畿)
◇男子四百米 1白井敏貞(京城)51秒5、2金本(京畿)51秒6 3廣金(慶南)4江本(黃海)
◇男子千五百米 1松岡鍾玉(咸南)4分14秒1、2清原(京城)4分16秒1、3山本(平南)4永野(京畿)
◇男子砲丸投 1村谷芳谷(京畿)11米57、2白山(咸北)11米42 3金澤(黃海)
◇男子三千米障碍 1三山泰雄(京城)10分31秒8、2金村斗仁(京城)
◇男子高障碍 1西原貞承(京城)17秒2、2金村(京城)20秒2
◇男子走幅跳 1岡崎繁春(咸南)6米60、2木川(京畿)3大山(京城)4柳長春(全北)
◇マラソン 1木本在天(咸南)2時間35分07秒、2大山東植(京城)2時間43分06秒、3岩本鍾琭(京城)2時間45分01秒3完山健琭(咸北)2時間49分15秒
◇女子短棒投 1馬場美千代(京城)40米60、2金本(全北)39米13、3山邊(黃海)4岩本(京城)
◇男子走高跳 1西原(京城)1米85、2張間(咸北)1米70、3伊丹(京城)
◇男子一萬米 1泉川任得(慶南)34分14秒2、2松原(忠南)35分10秒7、3山本(平南)
◇男子槍投 1石原辰一郎(京城)51米30、2安本(京城)50米30 3白山(咸北)4宮田幸治(京城)
◇女子走巾跳 1鄭任順(京城)4米96、2峯沖(黃海)4米68 3淺野(京城)4新川(京城)
◇男子四百米繼走 1黃海(南本、新本、江本、宮本)45秒2、2京畿(木川、大山、白井、金本)45秒9
◇女子四百米繼走 1京城(小川、月城、德力、鄭)45秒9(既報の男子中等道別總得點順位は左の如く訂正發表された…1京畿19點、2平南11點、3咸北10點、4忠北8點、5咸北7點(大位以下は既報のまゝ)

相撲

◇中等の部
六郎中 0—3 徽里農
市川(寄切)吉本○
佐々木(寄倒)畠中○
太田(引落)當田○
京農 3—0 春農
○徳山(渡込)松本
○郭田(外掛)高木
○崋山(寄切)大永
▲三、四位決定戰
六郎中 2—1 春農
市川(寄倒)松本○
○佐々木(寄倒)高木
○太田(はたき込)大永
◇決勝戰
徽里農 2—1 京農
○吉本(寄切)徳山
畠中(打棄)原田○
○豊田(下手投)華山
▲一位徽里農業 二位京城農業 三位六郎中

◇專門の部
【高商】1—2【醫專】
海老本(寄切)雨瀨○
池畑(寄切)木村○
○吉田(吊出)原
【醫專】0—3【高商】
山本(打棄)海老本○
兒玉(寄切)池畑○
守谷(すくひ投)吉田○
【醫專】2—1【第專】
○河村(引落)山本
○木村(ひねり)兒玉
○篠原(寄倒)守谷
▲一位京城醫專 二位京城高商 三位鑛山專門

◇產業從業員の部
江原道 2—1 平鐵
興南 2—1 咸北
京電 2—1 江原
興南 3—0 平鐵
京電 2—1 咸北
興南 2—1 江原
平鐵 2—1 咸北
京電 2—1 興南
咸北 2—1 江原
京電 3—0 平鐵
三、四位決定戰
(江原道)2—1(咸北)
金島(寄倒)石山○
○陽山(打ちやり)潤本
○結城(寄切)國本
一位 京城電氣 四勝
二位 日窒興南 三勝一敗
三位 江原道產業 一勝三敗
四位 咸北相撲團 一勝三敗

送球

◇男子一般決勝
滿洲 13(7—2、6—2)4 高鳴

軟式庭球

◇男子一般各道對抗決勝
【京城】3—1【京畿】
▲一回戰
(吉田・運村)四—二(大島・大永)
(正木・李成)四—○(松島・千山)
(安藤・井成)四—○(平本・渡邊)
▲二回戰
(吉田・村田)四—一(松山・香永)
▲第四回戰
(吉村・田中)四—○(池田・南原)
(京畿)(安藤・渡邊原)一—四(京城)(大平・島本)
(京城)(金房・原井)四—二(京畿)(木村・松原)
(京畿)(松香・山永)四—一(北鮮)(渡邊・東生)

硬式庭球

◇一般單式
▲第二回戰
永井(鐵道)6—1、6—8今井(鐵道)
前田(鐵道)6—2、6—1山岸(鐵道)
猪野(鐵道)棄權 城野(鐵道)
末次(鐵道)棄權 中山(東拓)
▲準決勝戰
前田(鐵道)6—4、6—2 永井
末次(鐵道)6—1、3—6、6—3 猪野
▲決勝戰
前田(鐵道)6—1、6—3 末次(鐵道)
◇壯年單式
▲準決勝戰
矢野(三菱)6—3 兩谷(三菱)
矢野(鐵道)6—4 德永(三井)
▲決勝
矢野(鐵道)6—4 矢野(三菱)
◇壯年前期
▲準決勝
(松原・金高)四—○(本室・土居)(京城)
▲決勝
(平野・山副)四—二(德田・崎田)
◇壯年中期
▲準決勝
(黃原・金高)四—一(京城)(野副・山副)
▲決勝
(京城)(吉田・運村)五—三(安藤・黃井)
◇壯年後期
▲準決勝
(京城)(古賀・秋山)四—○(京城)(古屋・秋山)
▲決勝
(大能・土井)四—○(京城)(古屋・秋山)
(京城)(古賀・小坂)四—二(京城)(北島・立間)

ラ式蹴球

◇專門決勝
普專 52(29—3、23—0)3 醫專

蹴球

▲一般道對抗決勝
平南 3(0—0、0—0、1—2、2—1)3 咸北
(兩軍ともに優勝)

籠球

◇女子中等決勝
淑明 28(5—0、12—14、11—9)23 女商
◇女子一般準決勝

排球

◇男子中等部
▲第一回戰
龍中 2(25—23、15—21、21—9)1 水產
東萊中 2(21—11、21—18、17—21)1 徽文中
京城師 2(21—8、21—11)0 咸興師

體操競技

◇男子中等之部 1京城師範六百點2京城中學五五八點3大田中學五二一點4咸興師範5培材中學6陽山中學7京城商科8普成商業9京正中學10海州東中
◇國民學校の部 1南山國民學校六一、五點
◇男子一般の部 1京城鑛山專門學校二百七十點
◇女子中等部 1京城女子師範四百五十五點2京城第二高女四百五十一點3京城第三高女4淑明高女

自轉車

◇固定席決勝 1遞信局4分27秒6、2藥專5分8秒5
◇淸南決勝 1京電4分13秒5、2鐵道工場4分14秒0
◇實用車道對抗警防團 1大山俊得(咸南)2分5秒1、2金山(京畿)2分8秒7、3松岡(慶北)▲一杆重量物運搬 1金山龍佃(京畿)4分18秒3、2松原(慶北)4分58秒3▲四杆速度競技1興本鎭翊(京畿)8分14秒9、2興野(咸南)8分21秒3
◇實用車道對抗障礙物通過 1德山在煥(咸南)2分12秒1、2松原(京畿)2分32秒▲二杆重量物運搬 1金田山雄(咸南)4分39秒6、2金弘泰(京畿)4分48秒1▲四杆速度競技 1金城和勳(咸南)8分14秒7、2松本(京畿)8分21秒5、3松本(慶北)
◇競走車▲千米 1金子憲(京畿)1分32秒0、3東原(京畿)1分30秒2、2金城(咸南)▲五千米 1宮本源次郎(咸南)9分11秒7 2富川孝昌(京畿)4高原(京城)5松岡(咸南)
◇實業團中等學校對抗▲三千米追抜競走 1松中6分7秒8 2鑛山工業6分45秒2

漕艇

長艇一(京城)八島—河野(大邱)武田—眞木
開始一時 終了三時二十分

硬式野球

中等代表 京城 0010000A—1
大學代表 (武蔵)濟井 0000200—2

軟式野球

◇道對抗決勝
京城(鐵道局)6—2平北(日窒)
京城 010212000—6
平北 002000000—2

文昌 38(17—22、21—9)31 梨專
◇男子一般道對抗準決勝
漢鐵 38(16—13、22—15)28 三中井
◇明治神宮大會代表選(高專)
光成中 34(18—12、16—10)22
延專 67(45—3、22—24)33 旭專
普專 80(43—13、37—15)28
延專 50(28—22、22—22)44 醫專
◇女子中等準決勝
淑明 29(18—8、11—4)12 梨花
◇男子一般準決勝
漢銀 54(34—31、20—20)51 府廳

卓球

▲準決勝
平壤師 2(21—15、21—13)0 普成
京城師 2(21—16、21—17)0 東萊中
▲決勝
平壤師 2(13—21、16—21、21—19)1 龍中
京城師 2(21—17、18—21、21—14)1 平壤師
◇男子各道及び京城府對抗
▲一回戰
慶南 3—0 咸北
全南 3—1 黃海道
▲二回戰
京畿 3—0 江原
忠北 3—0 平北
京城 3—0 慶南
咸南 3—0 全南
▲準決勝
京畿 3—2 全北
咸南 3—2 忠北
京城 3—0 咸南
平南 3—2 京畿
▲決勝
【京城】3—2【平南】

愛の赤道 (223)

竹田敏彥(作) 都竹伸一(繪)

南の風雲(二)

そして、臥勢に歪いた寢床を見ると、
『あら、寢ていらしつたの。ぢや、もう一度そのまゝ寢ていらつしやい』
命令するやうに、千鶴子にすゝめると、
『あの、御本家の電話は、何番でしたかね』
と、たづねた。
千鶴子が答へると、
『浩原の×××番ですけど……』
『それぢや、私、これから、すぐ郵便局の電話でお知らせして來ますから……』
『あら……』
千鶴子は、咄嗟に、遮るやうな聲をかけたが、
『いゝでせう……手遲しは、成るべく、早いが宜しいわよ』
おかみさんは、當然のことのやうにいつたが、果して、電話をし

てみても、こんな不始末な子供の出産に、誰が喜んで來てくれるだらう——さう思ふと、
千鶴子は、言ひにくさうに躊躇したが、
『それより、ねえ、私、家政婦さんを呼んでいたゞきたいの』
『家政婦さん……でも、御本家が先でせう……家政婦なんて、今頼んでも、すぐ間に合ふか、どうか判りませんよ……歸まつたらこれだけは、いつ生れるか知れませんもの。先づ本家から誰か來ていたゞかなければ……』
さういへば、一人きりの自分がお産をして、誰に產湯を沸かしてもらひ、誰に……この上、本家への電話を斷ることは、すべてこの他人のおかみさんに細り負はせることにもなるので、
『ぢや、さうしていたゞきませうか』
『さうですとも、それから、一緒に產婆さんも電話で呼びますわ。』

『電話番號はわかつてゐますか』
『はい……ちよつと、お待ちください』
千鶴子は、二度ばかり通つてゐた醉文谷の助產婦の電話番號を書いた手帳を取出し、
『書きますわ……』
その紙片に寫し、おかみさんに渡した。
『濟みません』
『何を言ふんです。こんな時こそお互ぢやありませんか』
慌だしげにおかみさんが、出てゆくと、また、しく〱痛みが始まつた。
千鶴子は、いはれた通り、寢床に横たはつて、やつと痛みをつぶつた。
『もし難産で、母子共に死んでしまつたら……』
ふと、湧き上がる不安の中から、それも却つて、さばく〱していゝやうな、捨鉢な氣持さへ起きた。
間もなく、別のおかみさんの娘が、
『お姐さん、どうですの』
おかみさんから頼まれたらしく表の入口から入つて、土間から顔を出した。
そこへおかみさんが、慌だしく駈け込つてきて、
『產婆さんは、すぐきますよ……』
でも、御本家は、ずゐ分ひどい人ばかりですね……私、ちよつと驚きました』
おかみさんの聲に、
『濟みません』
千鶴子は、我知らず、恥かしさに寢床の上で顔を眞ツ赤に染めた。

新刊紹介

◆昭和十七年映畫年鑑(日本映畫雜誌協會編)昔間映畫の資料はかならずしも乏しくはないが、その究明記錄について信賴し得る一貫した年鑑刊行物がなかつた折柄、日本映畫雜誌協會が半歳を費して編んだ『映畫年鑑』は日本映畫史上特筆すべき功績と言へよう、內容は記錄、便覽、東亞共榮圈、歐米映畫界の四部に別れ、統計、記錄の各般に亘り豐富に正確に日本映畫史を體系づけてゐる。約一千頁(五円、東京・麴町・內幸町二ノ二日本映畫雜誌協會)

電力をお國へ捧げませう
同じ明るさで電力2割節約…
二重コイル マツダランプ
東京芝浦電氣株式會社

文部省推薦
パレンバン奇襲作戰の雄渾! 始めて映畫で紹介された空の挺身隊の全貌!
空の神兵
突如!南海の蒼空に敵撃摧と白花背負ひて天降る空の神兵!烈々たる鬪志鬪魂!わが日本落下傘部隊血涙の半面を描いて諸君の感激と興奮を呼ぶ巨篇!
監修 陸軍航空本部
三十日封切
同時上映 西遊記 白系
京城劇場 明治座

咳止めに フスパン シロップ

大映
谷崎潤一郎作 盲目物語より
お市の方
卅日封切
女を描けば當代一圓熟の境をゆく名匠野淵昶幽遠の手法に淸艷宮城千賀子絶妙の魅力!哀婉悲調絢爛優艷を極むる大映豪華版
野淵昶 演出
★ 宮城千賀子 大友柳太郎 羅門光三郎 阿部九州男 月形龍之介

若草劇場 京城寶塚劇場

淋疾・婦人病に 京城 都藥房淋藥 が事實 快治

必勝健民
不撓の體力 錬成しよう……
强靭な體力を養ふには鍛錬に並行して十分な榮養が必要ですが錠劑わかもとは日常食に不足し易いビタミンBを大量補給する上に消化力を昂め食物の榮養化率を高度に引上げます。
一日數錢(毎日缺かさず…)
錠劑 わかもと
胃腸 榮養 疲勞に
東京 わかもと本舗

飲みやすく効めの早い セキ薬
燐酸コデイン含有劑 セキナール
共生製藥株式會社

わきが
自宅で手輕に治る手術の心配のない「ネオワキトール」あり。永年苦しんだワキガがスツカリとこれで治つて皆さんが大喜びです。
自宅無代 新療法進呈
愛知縣豐橋市西八町7四 日本醫藥研究所

醫學博士 小村榮三
內科 兒科 コムラ病院
入院隨意 普通病室 隔離病室

胃腸病に 晴の胃
京城・日東製藥株式會社・鍾路

第拾四回決算公告 (昭和拾七年八月參拾日現在)
[illegible]
右公告候也
昭和拾七年九月
京城 小林鑛業株式會社

伸びる小供に 榮える日本
乳のよく出る薬
クラトミン
國際新藥研究所

京城永樂町 一般內科
佐藤內科
院長 醫學博士 佐藤八五郎

商業登記公告

[illegible]

小兒科內科 橫山醫院 黃金町六丁目電停南 醫學博士 橫山久衛 電話東局二一一六 入院應需

京日案內廣告

ピアノ

安田產婦人科 入院應需 醫學博士 安田実 京城本町二(三越東側上ル) 電本(2)4655番

洋裁夜間生徒募集

內科 好生醫院 漢江通十一 電④二四二九 金榮壽

ボイラー各種

洪外科 京城貫鐵町236(鍾閣東横入) 醫學博士 洪鶴珍 電光3053

耳鼻咽喉科 醫學博士 韓基澤 京城和信裏 公平町三六

皮膚泌尿外科 朝日性病科

新しき京城の職業別電話番號簿が出來ました 發行所 朝鮮人事興信所

旭町一丁目一八八 衣笠產婦人科 醫學博士 衣笠茂 電本5912

西組 引越荷造 運搬

花柳病泌尿科 安部医院

琴、三絃、師匠

姜耳鼻科 醫學博士 姜日永 電話光③三七一〇

十二指腸丸

花柳病專門 恒松醫院

丸爲商店支店
經濟研究者を求む
第一銀行京城支店
女子事務員募集
誠商會
女子事務員募集
女店員募集
女子會計係募集
タイピスト
下宿
貸家
美容徒弟急募
看護婦
寮姆
女子
二號型(五行)
貸倉庫あり
賣家
求職
一號型(三行)

京日案內

種別	料金(前金) 一件一回 稅込
一號型(三行)	金參円參拾錢
二號型(五行)	金五円五拾錢
三號型(十行)	金拾壹円
求職一號型	金壹円
姓名在社料 每回	金壹円六拾五錢

姓名在社の御照會は午前九時より午後五時まで廣告部へ御問合せの事

村谷計理事務所
碁盤目盛替
分析 京城中央分析所
巡査受驗の指針社
性病 醫學博士 高峰
貸衣裳

桃花劇場 二十七日より四日間 日本ニュース 文化映畫 東寶映畫 南から歸つた人 古川綠波、入江たか子 高峰秀子 少年漂流記
東洋劇場 劇團靑春座 二十日より 傳說 春香傳 五幕十二場
朝日座 二十四日より五日間 女人形 桐竹門造一座 正午時開演
京城文化映畫劇場 廿七日より三日間 1國際宣傳戰 2音の玉手箱 3動物となり組 4樺太石油利權 5鋼鐵の彈力 6爆 7日本ニュース
鍾路文化劇場 廿五日より五日間 1通信挺身隊 2笑ふ樂園 3嶋 4日本ニュース
音樂館 九月二十七日より三日間 日本ニュース 一一九 泳ぐ動物 狂亂の娘藝人 鏡山競艷錄 新版
東寶若草劇場 九月廿三日よりの上映時間表 ニュース 海の民沖繩島物語 母の地圖
中央劇場 二十七日より二十九日迄 日本ニュース・文化映畫 東寶映畫 姉妹の約束 伊・ローマフィルム リビヤ白騎隊
城南劇場 二十七日より二十九日迄 日本ニュース 文化映畫 神苑の曙 蛇姫樣總輯篇
明治座 二十二日より時間表 世界一の艦組 ニュース すみだ川
和信映畫館 二十四日より三十日迄 1大東亞戰爭戰況ニュース(第百十九號) 2饗 3見えない 4そろばん 5子供に遊び場を
城寶 二十三日ヨリ二十九日マデ 東寶映畫 ニュース 部隊 母の地圖
京劇 二十三日より 文化映畫 世界一の艦組長 日本ニュース 一一九號 すみだ川
大陸劇場 二十七日より二十九日迄 日本ニュース 西陣 空征かば アメディオ・ナッザーリ マリオ・フェラリ 夜の部七時一〇分
浪花館 二十七日ヨリ上映 ニュース 文化映畫 松竹映畫超特作 間諜未だ死せず 上原謙・佐分利信 水戸光子・木暮實千代
新富座 廿七日より三十日まで 日本ニュース 文化映畫 東寶名畫 南から歸つた人 古川綠波 入江たか子 高峰秀子 海賊どくろ大名 解決篇(解說付) 羅門光三郎 天津龍太郎